



รายงาน

สถานการณ์ทางสังคมจังหวัดสกลนคร

ประจำปี 2566

คำนำ

สำนักงานพัฒนาสังคมและความมั่นคงของมนุษย์จังหวัดสกลนคร เป็นหน่วยงานภูมิภาค สังกัดกระทรวงการพัฒนาสังคมและความมั่นคงของมนุษย์ มีหน้าที่ บทบาทและภารกิจในการวิเคราะห์ และรายงานสถานการณ์ทางสังคม ประสานหน่วยงานที่เกี่ยวข้องในระดับจังหวัด เป็นหน่วยงานหลักที่มีส่วน ในการขับเคลื่อนและพัฒนาสังคมให้เกิดความมั่นคง เพื่อให้ประชาชนได้รับหลักประกันในชีวิต สามารถที่จะ ดำรงชีวิตอยู่ในสังคมได้อย่างมีศักดิ์ศรี รวมทั้งมีบทบาทในการผลักดันให้เกิดการป้องกัน แก้ไขปัญหาสังคมและ พัฒนาคุณภาพชีวิตของประชาชน เพื่อนำไปสู่สังคมที่ดีงามและอยู่เย็นเป็นสุขร่วมกัน โดยรายงานสถานการณ์ ทางสังคมจังหวัดสกลนคร ประจำปี 2566 เป็นการเก็บรวบรวมข้อมูลทุติยภูมิจากหน่วยงานส่วนราชการที่ เกี่ยวข้อง ซึ่งเป็นการเก็บข้อมูลที่มีความเป็นเอกภาพ มีคุณภาพ มีความถูกต้องชัดเจน สามารถที่จะนำไปสู่ การประเมินสถานการณ์ทางสังคมได้อย่างสอดคล้องกับกระแสความเปลี่ยนแปลงทางสังคมที่เกิดขึ้นได้ อย่างชัดเจน และสามารถที่จะนำไปเป็นฐานข้อมูลสำคัญในการจัดทำแผนพัฒนาท้องถิ่น แผนยุทธศาสตร์ การพัฒนาจังหวัด แผนด้านการพัฒนาสังคม ตลอดจนใช้เป็นข้อมูลในการประกอบการจัดบริการสังคม และการป้องกันและแก้ไขปัญหาทางสังคม อย่างมีประสิทธิภาพ ถูกต้องตรงตามความต้องการและ สภาพปัญหาสังคมของแต่ละพื้นที่

ในโอกาสนี้ สำนักงานพัฒนาสังคมและความมั่นคงของมนุษย์จังหวัดสกลนคร ขอขอบคุณ หน่วยงานส่วนราชการที่เกี่ยวข้อง ตลอดจนผู้เกี่ยวข้องทุกท่านที่ให้ความร่วมมือและเห็นความสำคัญ ของการจัดทำข้อมูลสถานการณ์สังคมจังหวัด และหวังเป็นอย่างยิ่งว่าจะได้รับความร่วมมือในโอกาสต่อไป

กลุ่มนโยบายและวิชาการ

สำนักงานพัฒนาสังคมและความมั่นคงของมนุษย์จังหวัดสกลนคร

กันยายน 2566

บทสรุปผู้บริหาร

จังหวัดสกลนคร ตั้งอยู่ทางภาคตะวันออกเฉียงเหนือของประเทศไทย เป็นที่ราบสูง ล้อมรอบด้วยภูเขาและป่าไม้ เส้นรุ้งที่ 16 องศา 45 ลิปดาถึง 18 องศา 15 ลิปดาเหนือ และเส้นแวงที่ 103 องศา 15 ลิปดาถึง 104 องศา 30 ลิปดาตะวันออก มีขนาดพื้นที่ประมาณ 9,605.76 ตารางกิโลเมตรหรือประมาณ 6,003,602 ไร่ ตั้งอยู่เหนือระดับน้ำทะเล 172 เมตร ห่างจากกรุงเทพมหานคร ประมาณ 647 กิโลเมตร ทางรถยนต์ **ข้อมูลพื้นฐานจังหวัดสกลนคร** มีประชากรรวม จำนวน 1,145,187 คน เป็นเพศชาย 568,553 คน เพศหญิง 576,634 คน มีประชากรวัยเด็ก 0-14 ปี 185,700 คน คิดเป็นร้อยละ 16.2 วัยแรงงาน 15-59 ปี 770,866 คน คิดเป็นร้อยละ 67.3 และวัยผู้สูงอายุ 60 ปีขึ้นไป 188,621 คน ร้อยละ 16.5 จากสถิติดังกล่าว จังหวัดสกลนครเข้าสู่สังคมสูงวัย (ผู้สูงอายุมากกว่าร้อยละ 10)

สถานการณ์ทั่วไปไป**ด้านเด็กและเยาวชน** มีเด็กอายุ 6 - 14 ปี จำนวนมากที่สุด รองลงมาคือ เยาวชนอายุ 19 - 24 ปี, เด็กอายุ 0 - 5 ปี และเยาวชนอายุ 15 - 18 ปี จึงควรมีแผนรองรับเด็กและเยาวชน แต่ละช่วงอายุอย่างเหมาะสม โดยจังหวัดสกลนคร มีอัตราการเกิดของเด็กแรกเกิดลดลงต่อเนื่อง ซึ่งการลดลงของเด็กแรกเกิดเป็นสถานการณ์ทางสังคมระดับประเทศ สะท้อนให้เห็นถึงการเปลี่ยนแปลงของรูปแบบครอบครัว ประชากรนิยมมีครอบครัวอยู่คนเดียว หรือครอบครัว 2 คนที่ไม่มีบุตร และครอบครัวสี่รุ่นเพิ่มมากขึ้น การใช้ชีวิตแบบใหม่ และภาระค่าใช้จ่ายที่เพิ่มมากขึ้น ซึ่งอาจมีผลต่ออัตราการจ้างงานในอนาคต และอัตราส่วนพึ่งพิงวัยเด็กของจังหวัดสกลนครมีจำนวนลดน้อยลง

เด็กและเยาวชนกลุ่มเปราะบางในบ้านพักเด็กและครอบครัวจังหวัดสกลนคร พบว่า แนวโน้มการใช้บริการบ้านพักเด็กและครอบครัวจังหวัด ของเด็กอายุ 0 - 17 ปี เพิ่มขึ้นแบบก้าวกระโดด ในปี 2566 ในขณะที่เยาวชนอายุ 18 - 25 ปี มีแนวโน้มการใช้บริการฯ ลดลง มีจำนวนครอบครัวอุปถัมภ์ 49 ครอบครัว ครอบคลุมเด็กในครอบครัวอุปถัมภ์ 51 คน แม่วัยรุ่น/แม่วัยรุ่นเลี้ยงเดี่ยวมีส่วนเพิ่มขึ้น และมีอัตราการคลอดมีชีพในเด็กและเยาวชนพบว่ามีแนวโน้มเพิ่มขึ้น ส่วนการตั้งครรภ์ซ้ำในสตรีที่อายุต่ำกว่า 20 ปี มีแนวโน้มลดลง ในปี 2566 อยู่ที่ร้อยละ 10.3 และแม่วัยใสและแม่วัยใสเลี้ยงเดี่ยวที่ได้รับสิทธิ์เงินอุดหนุนเพื่อการเลี้ยงดูเด็กแรกเกิด มีแนวโน้มเพิ่มขึ้นในทุกปี

ส่วนความรุนแรงในเด็กและเยาวชนจำนวนคดีเด็กและเยาวชนที่ถูกดำเนินคดีโดยสถานพินิจ มีแนวโน้มลดลง สำหรับความรุนแรงต่อเด็ก พบว่า ในปี 2566 มีจำนวนการรับแจ้งเหตุความรุนแรงในครอบครัวต่อเด็กในสัดส่วนที่ไม่มากนัก ส่วนใหญ่เป็นการกระทำความรุนแรงในครอบครัวทางด้านร่างกาย และด้านเพศ **ด้านสวัสดิการเด็กและเยาวชน** มีการช่วยเหลือด้านเงินสงเคราะห์เด็กในครอบครัวยากจน ในปี 2565 มีครอบครัวที่ได้รับเงินสงเคราะห์เด็ก 2,282 ครอบครัว 2,583 คน และมีเครือข่ายสภาเด็กและเยาวชน 159 แห่ง

ด้านสตรีและสถาบันครอบครัว ประชากรเพศหญิง จำแนกตามกลุ่มอายุ โดยมีสัดส่วนประชากรเพศหญิงวัยสูงอายุมีแนวโน้มเพิ่มขึ้น ในขณะที่วัยเด็ก 0 - 14 ปี และวัยแรงงานหญิง 15 - 59 ปี มีสัดส่วนลดลง มีอัตราการหย่าร้างต่อการสมรสในรอบ 3 ปี มีแนวโน้มเพิ่มขึ้น ส่วนสถานการณ์เชิงประเด็นใน

สตรีกลุ่มเปราะบาง อัตราการว่างงานในสตรีมีแนวโน้มลดลง สะท้อนให้แสดงถึงการมีส่วนร่วมในกำลังแรงงานของสตรีเพิ่มมากขึ้น ความรุนแรงในครอบครัวตลอด 4 ปีของจังหวัดสกลนครไม่มากนัก

ประเด็นด้านความเสมอภาคระหว่างเพศ พบว่า อัตราแรงงานในระบบหญิงต่อชาย ในปี 2565 มีแรงงานในระบบเพศชายมีแนวโน้มเพิ่มมากขึ้นและแรงงานในระบบเพศหญิงลดลงต่อเนื่อง และมีสตรีที่เป็นสมาชิกของกองทุนพัฒนาบทบาทสตรี 407,976 คน สำหรับเครือข่ายด้านสตรีและสถาบันครอบครัว พบว่า มีศูนย์พัฒนาครอบครัวในชุมชน (ศพค.) 181 แห่ง ได้รับมาตรฐานศพค. 6 แห่ง องค์กรสาธารณประโยชน์ 1 แห่ง และศูนย์ปฏิบัติการเพื่อป้องกันการกระทำความรุนแรงในครอบครัว (ศปก.ต.) 38 แห่ง

ด้านคนพิการ ในปี 2565 มีคนพิการได้รับการจดทะเบียนทั้งสิ้น 39,550 คน มีแนวโน้มเพิ่มขึ้นในทุกปี จำแนกตามประเภทความพิการ ส่วนใหญ่เป็นคนพิการทางการเคลื่อนไหวหรือทางร่างกาย รองลงมาคือทางการได้ยินหรือสื่อความหมาย ทางการมองเห็น ทางจิตใจหรือพฤติกรรม ทางสติปัญญา ทางออทิสติก ทางการเรียนรู้ ตามลำดับ

สถานการณ์เชิงประเด็นของคนพิการ ในปี 2565 มีจำนวนนักเรียนพิการที่เข้าเรียนในโรงเรียนแบบเรียนรวม ทั้งหมด 20,534 คน แบ่งเป็นอนุบาล 84 คน ประถมศึกษา 17,086 คน และมัธยมศึกษาตอนต้น 3,364 คน ในส่วนของการทำงานของคนพิการ พบว่า มีสถานประกอบการที่มีลูกจ้าง ตั้งแต่ 100 คนขึ้นไป จำนวน 12 แห่ง จะต้องรับคนพิการจำนวน 23 คน แต่พบว่ามีสถานประกอบการปฏิบัติตามกฎหมายโดยรับคนพิการเข้าทำงานตามมาตรา 33 ร้อยละ 10 และจัดให้มีสัมปทานฯ มาตรา 35 ร้อยละ 1 และไม่ปฏิบัติตามกฎหมาย ร้อยละ 1

จังหวัดสกลนคร มีเครือข่ายด้านคนพิการ 72 แห่ง ประกอบด้วย ศูนย์บริการคนพิการ 65 แห่ง และองค์กรด้านคนพิการ 7 แห่ง ในการขับเคลื่อนงานด้านคนพิการแบบบูรณาการศูนย์บริการคนพิการจังหวัดสกลนคร ให้บริการกายอุปกรณ์สำหรับช่วยคนพิการอย่างต่อเนื่อง โดยในปี 2566 ให้บริการจัดหารถสามล้อโยกมอบให้แก่คนพิการจำนวน 30 คน และให้บริการกู้ยืมเงินกองทุนส่งเสริมและพัฒนาคุณภาพชีวิตคนพิการ 220 คน ทั้งนี้ มีคนพิการที่ได้รับเบี้ยความพิการ 37,997 คน

สถานการณ์ทั่วไปด้านผู้สูงอายุ พบว่า จังหวัดสกลนคร ผู้สูงอายุส่วนใหญ่มีอายุ 60 - 69 ปี รองลงมาคืออายุระหว่าง 70 - 79 ปี และอายุ 80 ปีขึ้นไป โดยมีสัดส่วนผู้สูงอายุต่อประชากรมีแนวโน้มเพิ่มมากขึ้นอย่างต่อเนื่อง และในปี 2565 มีสัดส่วนร้อยละ 16.5 ของประชากรทั้งหมด

สถานการณ์เชิงประเด็นของผู้สูงอายุกลุ่มเปราะบาง พบว่า มีผู้สูงอายุติดสังคม ร้อยละ 94.86 ผู้สูงอายุติดบ้าน ร้อยละ 4.61 และผู้สูงอายุติดเตียง ร้อยละ 0.53 ในอนาคตหากสัดส่วนของผู้สูงอายุเพิ่มมากขึ้น อาจทำให้แนวโน้มผู้สูงอายุที่ไม่สามารถดูแลตนเองได้เพิ่มขึ้นเช่นกัน และมีแนวโน้มของผู้สูงอายุที่อยู่คนเดียวตามลำพังมีสัดส่วนเพิ่มมากขึ้น ความรุนแรงในผู้สูงอายุพบว่ายังคงมีผู้สูงอายุที่ถูกกระทำความรุนแรงทุกปี

สวัสดิการด้านผู้สูงอายุ ในปี 2566 พบว่า มีผู้สูงอายุที่กู้ยืมประกอบอาชีพจากกองทุนผู้สูงอายุมีแนวโน้มเพิ่มขึ้นเป็น 2 เท่า แสดงให้เห็นถึงการเข้าถึงระบบสนับสนุนการทำงานและการประกอบอาชีพของผู้สูงอายุ และมีผู้สูงอายุที่ได้รับการสงเคราะห์ในการจัดการงานศพผู้สูงอายุตามประเพณีเพิ่มขึ้น

ด้านเครือข่ายด้านผู้สูงอายุจังหวัดสกลนคร ได้แก่ ข้อมูลคลังปัญญาผู้สูงอายุ 750 คน ศูนย์พัฒนาคุณภาพชีวิต และส่งเสริมอาชีพของผู้สูงอายุ (ศพอส.) 32 แห่ง และมีผู้สูงอายุที่ได้รับเบี้ยยังชีพ 171,000 คน

สถานการณ์เชิงประเด็น ประชากรผู้สูงอายุจังหวัดสกลนคร มีแนวโน้มเพิ่มมากขึ้นอย่างต่อเนื่อง โดยในปี 2563 มีผู้สูงอายุร้อยละ 15 ต่อประชากร ปี 2564 เพิ่มขึ้นเป็นร้อยละ 15.7 และในปี 2565 เพิ่มขึ้นเป็นร้อยละ 16.5 ด้วยสัดส่วนผู้สูงอายุที่เพิ่มมากขึ้น จึงจำเป็นต้องให้ความสนใจต่อสถานการณ์ดังกล่าวและมีการเฝ้าระวังผลกระทบที่อาจจะเกิดขึ้นอย่างใกล้ชิด โดยประชากรผู้สูงอายุเป็นเพศหญิงมากกว่าเพศชาย ผู้สูงอายุส่วนใหญ่มีอายุ 60 – 69 ปี รองลงมาคือมีอายุ 70 – 79 ปี และมีอายุ 80 ปีขึ้นไปตามลำดับ ซึ่งควรมีแผนรองรับข้อมูลในแต่ละช่วงให้ครอบคลุมเพื่อเตรียมตัวเข้าสู่สังคมผู้สูงอายุอย่างสมบูรณ์

สารบัญ

คำนำ.....	1
บทสรุปผู้บริหาร	2
สารบัญ.....	5
สารบัญตาราง.....	9
สารบัญภาพ	10
ส่วนที่ 1 บทนำ	12
1.1 หลักการและเหตุผล	12
1.2 วัตถุประสงค์.....	13
1.3 วิธีการดำเนินงาน	13
1.4 ผลที่คาดว่าจะได้รับ.....	13
ส่วนที่ 2 ข้อมูลพื้นฐานในพื้นที่รับผิดชอบของจังหวัด	14
2.1 ประเด็นด้านพื้นที่และประชากร.....	14
2.1.1 ที่ตั้งและอาณาเขต	14
2.1.2 ลักษณะภูมิประเทศ และภูมิอากาศ	15
2.1.3 พื้นที่การปกครอง	16
2.1.4 โครงสร้างประชากร	187
2.2 ประเด็นด้านสุขภาพ.....	20
2.2.1 หน่วยบริการสาธารณสุขภาครัฐและภาคเอกชน.....	20
2.2.2 ทรัพยากรด้านสาธารณสุข	20
2.2.3 ภาวะสุขภาพ ความเจ็บป่วย และการตาย	21
2.3 ประเด็นด้านเศรษฐกิจ รายได้ และการทำงาน	23
2.3.1 ผลิตภัณฑ์มวลรวมจังหวัด	23
2.3.2 รายได้ หนี้สิน ความไม่เสมอภาคของรายได้ และการออม.....	24

2.3.3	ภาวะการมีงานทำ.....	26
2.3.4	ผู้ประกันตน	28
2.4	ประเด็นด้านการศึกษา	29
2.4.1	สถานศึกษา.....	29
2.4.2	เด็กที่เข้าถึงระบบการศึกษาภาคบังคับ	29
2.4.3	กลุ่มเด็กที่มีความเสี่ยงด้านการศึกษา.....	30
2.4.4	ปีการศึกษาเฉลี่ยของประชากรอายุ 15 ปีขึ้นไป	31
2.5	ประเด็นด้านความปลอดภัยในชีวิตและทรัพย์สิน.....	31
2.5.1	การรับแจ้งคดีอาญาตามฐานความผิด.....	31
2.5.2	อุบัติเหตุบนท้องถนน	32
2.6	ด้านที่อยู่อาศัย.....	33
ส่วนที่ 3	สถานการณ์กลุ่มเป้าหมายทางสังคมระดับกลุ่มจังหวัด.....	34
3.1	ด้านเด็กและเยาวชน.....	34
3.1.1	สถานการณ์ทั่วไปด้านเด็กและเยาวชน	34
3.1.2	สถานการณ์เชิงประเด็น	35
3.1.2.1	เด็กและเยาวชนกลุ่มเปราะบาง	35
3.1.2.2	แม่วัยรุ่น/ แม่วัยรุ่นเลี้ยงเดี่ยว.....	36
3.1.2.3	ความรุนแรงในเด็กและเยาวชน	38
3.1.3	เครือข่าย/ สวัสดิการด้านเด็กและเยาวชน	39
3.2	ด้านสตรีและสถาบันครอบครัว.....	40
3.2.1	สถานการณ์ทั่วไปด้านสตรีและสถาบันครอบครัว	40
3.2.2	สถานการณ์เชิงประเด็น	41
3.2.2.1	สตรีกลุ่มเปราะบาง	41
3.2.2.2	ความรุนแรงในสตรีและครอบครัว	42
3.2.2.3	ความเสมอภาคระหว่างเพศ.....	42

3.2.3	เครือข่าย/ สวัสดิการด้านสตรีและสถาบันครอบครัว	43
3.3	ด้านคนพิการ.....	44
3.3.1	สถานการณ์ทั่วไปด้านคนพิการ.....	44
3.3.2	สถานการณ์เชิงประเด็น	46
3.3.2.1	การศึกษาของคนพิการ.....	46
3.3.2.2	การทำงานของคนพิการ	47
3.3.3	เครือข่าย/ สวัสดิการด้านคนพิการ	48
3.4	ด้านผู้สูงอายุ.....	49
3.4.1	สถานการณ์ทั่วไปด้านผู้สูงอายุ.....	49
3.4.2	สถานการณ์เชิงประเด็น	50
3.4.2.1	ผู้สูงอายุกลุ่มเปราะบาง	50
3.4.2.2	ความรุนแรงในผู้สูงอายุ.....	51
3.4.2.3	การทำงานของผู้สูงอายุ.....	52
3.4.3	เครือข่าย/ สวัสดิการด้านผู้สูงอายุ	52
3.5	ด้านกลุ่มคนเปราะบาง	53
3.5.1	สถานการณ์ทั่วไปด้านกลุ่มคนเปราะบาง	53
3.5.2	เครือข่าย/ สวัสดิการด้านกลุ่มคนเปราะบาง.....	54
3.6	ภาคีเครือข่าย/ สวัสดิการสังคม.....	54
ส่วนที่ 4	สถานการณ์เชิงประเด็นทางสังคมและสถานการณ์เร่งด่วน (Hot Issues) ในระดับจังหวัด	55
4.1	สถานการณ์เชิงประเด็นในระดับพื้นที่	55
4.1.1	สถานการณ์กลุ่มเปราะบางรายครัวเรือน	55
4.1.2	ผลการขับเคลื่อนโครงการพัฒนาคุณภาพชีวิตกลุ่มเปราะบางรายครัวเรือน.....	56
4.2	สถานการณ์ประเด็นเร่งด่วน Hot Issues.....	58
ส่วนที่ 5	การวิเคราะห์แนวโน้มของสถานการณ์ทางสังคมจังหวัด.....	60
ส่วนที่ 6	บทสรุปและข้อเสนอแนะ.....	67

6.1 บทสรุป.....	67
6.2 ข้อเสนอแนะเชิงนโยบาย.....	68

สารบัญตาราง

ตารางที่ 1	พื้นที่ จำนวนประชากร และความหนาแน่นของประชากร	15
ตารางที่ 2	แสดงอาณาเขตการปกครองจังหวัดสกลนครปี 2565.....	15
ตารางที่ 3	แสดงจำนวนประชากรและบ้านในจังหวัดสกลนครปี 2565.....	12
ตารางที่ 4	สาเหตุการตายจากโรคต่างๆ 5 อันดับแรก	21
ตารางที่ 5	สถานศึกษาในระบบ นอกระบบ รายสังกัด ปีการศึกษา 2566.....	29
ตารางที่ 6	เด็กที่เข้าถึงระบบการศึกษาภาคบังคับ ปีการศึกษา 2566.....	29
ตารางที่ 7	ชุมชนผู้มีรายได้น้อย ปี 2565	33
ตารางที่ 8	พฤติกรรมเด็กและเยาวชน และความรุนแรงต่อเด็กและเยาวชน	39
ตารางที่ 9	สภาเด็กและเยาวชน	40
ตารางที่ 10	ความรุนแรงในสตรีและครอบครัว	42
ตารางที่ 11	สตรีที่เป็นสมาชิกของกองทุนพัฒนาบทบาทสตรี.....	43
ตารางที่ 12	คนพิการที่ได้รับการศึกษา.....	46
ตารางที่ 13	เครือข่ายด้านคนพิการ	48
ตารางที่ 14	สวัสดิการด้านคนพิการ.....	48
ตารางที่ 15	ความรุนแรงในผู้สูงอายุ	51
ตารางที่ 16	เครือข่าย/ สวัสดิการด้านผู้สูงอายุ.....	53
ตารางที่ 17	จำนวนผู้แสดงความสามารถ	53
ตารางที่ 18	เครือข่าย/ สวัสดิการด้านกลุ่มคนเปราะบาง	54
ตารางที่ 19	ภาคีเครือข่าย/ สวัสดิการสังคม	54
ตารางที่ 20	กลุ่มคนเป้าหมายตามฐานข้อมูลระบบการพัฒนาคอนแบบชี้เป้า TPMAP แยกรายมิติ.....	55
ตารางที่ 21	ข้อมูลครัวเรือนเปราะบาง.....	56

สารบัญภาพ

ภาพที่ 1 พื้นที่การปกครอง	17
ภาพที่ 2 จำนวนประชากร ปี 2565.....	196
ภาพที่ 3 สัดส่วนประชากร ปี 2563 - 2565.....	19
ภาพที่ 4 หน่วยบริการสาธารณสุขภาครัฐและภาคเอกชน	20
ภาพที่ 5 บุคลากรทางการแพทย์ ต่อจำนวนประชากร 100,000 คน.....	20
ภาพที่ 6 เตียงในสถานพยาบาล ต่อจำนวนประชากร 100,000 คน.....	21
ภาพที่ 7 จำนวนผู้ป่วยเป็นโรคซึมเศร้า และอัตราการเพิ่มขึ้น.....	22
ภาพที่ 8 อัตราการฆ่าตัวตายสำเร็จ.....	22
ภาพที่ 9 ร้อยละของเด็กที่มีพัฒนาการสมวัยและสูงตีสมส่วน	23
ภาพที่ 10 ผลิตภัณฑ์จังหวัดต่อหัว (GPP per Capita).....	23
ภาพที่ 11 จำนวนรายได้และหนี้สินเฉลี่ยต่อครัวเรือน.....	24
ภาพที่ 12 สัดส่วนประเภทหนี้สิน.....	25
ภาพที่ 13 ดัชนีความไม่เสมอภาคของรายได้.....	25
ภาพที่ 14 ร้อยละของครัวเรือนที่มีการออมเงิน	25
ภาพที่ 15 จำนวนกำลังแรงงาน.....	26
ภาพที่ 16 จำนวนผู้ไม่อยู่ในกำลังแรงงาน.....	26
ภาพที่ 17 อัตราการว่างงาน.....	27
ภาพที่ 18 ร้อยละของแรงงานนอกระบบ	27
ภาพที่ 19 จำนวนคนต่างด้าวคงเหลือ	28
ภาพที่ 20 สัดส่วนผู้ประกันตนในมาตรา 33 และมาตรา 39.....	28
ภาพที่ 21 จำนวนเด็กที่ตกหล่นจากระบบการศึกษา.....	30
ภาพที่ 22 จำนวนเด็กนักเรียนยากจนและยากจนพิเศษ.....	30
ภาพที่ 23 ปีการศึกษาเฉลี่ยของประชากรอายุ 15 ปีขึ้นไป.....	31
ภาพที่ 24 การรับแจ้งคดีอาญาตามฐานความผิด ต่อจำนวนประชากร 100,000 คน	31
ภาพที่ 25 สัดส่วนผู้บาดเจ็บจากอุบัติเหตุบนท้องถนน ต่อจำนวนประชากร 100,000 คน.....	32
ภาพที่ 26 สัดส่วนผู้บาดเจ็บจากอุบัติเหตุบนท้องถนน ต่อจำนวนประชากร 100,000 คน.....	32
ภาพที่ 27 จำนวนเด็กและเยาวชนจำแนกกลุ่มอายุ.....	34
ภาพที่ 28 จำนวนและอัตราเด็กแรกเกิด	34

ภาพที่ 29 อัตราส่วนพึงพิงวัยเด็ก.....	35
ภาพที่ 30 จำนวนเด็กในบ้านพักเด็กและครอบครัวจังหวัด.....	35
ภาพที่ 31 จำนวนครอบครัว และเด็กในครอบครัวอุปถัมภ์.....	36
ภาพที่ 32 จำนวนเด็กและเยาวชนอายุต่ำกว่า 15 ปี ที่ตั้งครรภ์ และอัตราการเพิ่มขึ้น.....	36
ภาพที่ 33 อัตราการคลอดมีชีพในเด็กและเยาวชน.....	37
ภาพที่ 34 ร้อยละการตั้งครรภ์ซ้ำในสตรีที่อายุต่ำกว่า 20 ปี.....	37
ภาพที่ 35 จำนวนแม่วัยใสและแม่วัยใสเสี่ยงเดียวที่ได้รับสิทธิ์เงินอุดหนุนเพื่อการเลี้ยงดูเด็กแรกเกิด.....	38
ภาพที่ 36 จำนวนคดีเด็กและเยาวชนที่ถูกดำเนินคดีโดยสถานพินิจฯ.....	38
ภาพที่ 37 จำนวนครอบครัวและเด็กที่เงินสงเคราะห์เด็กในครอบครัวยากจน.....	39
ภาพที่ 38 สัดส่วนประชากรเพศหญิงจำแนกกลุ่มอายุ.....	40
ภาพที่ 39 ครอบครัวที่จดทะเบียนสมรส หย่าร้าง และอัตราการหย่าร้าง.....	41
ภาพที่ 40 อัตราการว่างงานในสตรี.....	41
ภาพที่ 41 อัตราแรงงานในระบบหญิงต่อชาย.....	42
ภาพที่ 42 เครือข่ายด้านสตรีและสถาบันครอบครัว.....	43
ภาพที่ 43 จำนวนและสัดส่วนคนพิการที่ได้รับการจดทะเบียน.....	44
ภาพที่ 44 สัดส่วนคนพิการจำแนกตามประเภทความพิการ.....	45
ภาพที่ 45 จำนวนนักเรียนพิการที่เข้าเรียนในโรงเรียนแบบเรียนรวม.....	46
ภาพที่ 46 การรับคนพิการเข้าทำงาน.....	47
ภาพที่ 47 สัดส่วนการรับคนพิการเข้าทำงาน.....	47
ภาพที่ 48 จำนวนผู้สูงอายุ.....	49
ภาพที่ 49 สัดส่วนผู้สูงอายุต่อประชากร.....	50
ภาพที่ 50 การคัดกรองผู้สูงอายุติดสังคม ติดบ้าน ติดเตียง.....	50
ภาพที่ 51 ผู้สูงอายุที่อยู่คนเดียว.....	51
ภาพที่ 52 ผู้สูงอายุที่กั๊ยมประกอบอาชีพจากกองทุนผู้สูงอายุ.....	52
ภาพที่ 52 ผู้สูงอายุที่ได้รับการสงเคราะห์ในการจัดการงานศพผู้สูงอายุตามประเพณี.....	52
ภาพที่ 54 จำนวนคนเร่ร่อน/ ไร้ที่อยู่.....	53
ภาพที่ 55 อาสาสมัครพัฒนาสังคมและความมั่นคงของมนุษย์ต่อครัวเรือน.....	54

1.1 หลักการและเหตุผล

ตามพระราชกฤษฎีกาว่าด้วยหลักเกณฑ์และวิธีการบริหารกิจการบ้านเมืองที่ดี พ.ศ. 2546 มีสาระสำคัญเกี่ยวข้องกับการบูรณาการ โดยกำหนดว่า “ในกรณีที่ภารกิจใดมีความเกี่ยวข้องกับหลายส่วนราชการหรือเป็นการกิจที่ใกล้เคียงหรือต่อเนื่องกัน ให้ส่วนราชการที่เกี่ยวข้องนั้นกำหนดแนวทางปฏิบัติราชการ เพื่อให้เกิดการบริหารราชการแบบบูรณาการร่วมกัน โดยมุ่งให้เกิดผลสัมฤทธิ์ต่อภารกิจของรัฐ” (มาตรา 10 วรรค 1) ในทางปฏิบัติแม้ว่าจะมีความพยายามในการบริหารแบบบูรณาการในภารกิจที่มีความสำคัญหลายเรื่อง แต่ยังคงเกิดปัญหาความซ้ำซ้อนในการปฏิบัติในหลายๆ ภารกิจ เป็นผลให้เป็นการสิ้นเปลืองทรัพยากรเป็นอย่างมาก การปฏิรูประบบงบประมาณประเทศจาก “ระบบงานงบประมาณเชิงยุทธศาสตร์” สู่ “ระบบงบประมาณเชิงพื้นที่” (Arae-Based Budgeting: ABB) ซึ่งเป็นแนวคิดของการทำงบประมาณแบบมีส่วนร่วม (Participatory Budgeting) โดยมีการฟังเสียงประชาชนในพื้นที่ มีกระบวนการทำแผนพัฒนาจากล่างขึ้นบนตั้งแต่แผนชุมชนจนถึงแผนจังหวัด และให้หน่วยงานทั้งภูมิภาคและท้องถิ่นร่วมกันกลั่นกรอง ทำให้งบประมาณสามารถใช้ให้ตรงกับปัญหาความต้องการของคนในพื้นที่ได้อย่างมีประสิทธิภาพมากขึ้น ซึ่งเป็นทั้งกระบวนการเพิ่มประสิทธิภาพประสิทธิผลการใช้งบประมาณแผ่นดิน การมีส่วนร่วมของประชาชนในการบริหารจัดการตนเอง การสร้างความโปร่งใสและธรรมาภิบาล การควบคุมพฤติกรรมนักรบการเมืองโดยประชาชนในพื้นที่และการบูรณาการการทำงานของหน่วย Function และหน่วย Area ที่อยู่ในพื้นที่ร่วมกัน ซึ่งตามแผนปฏิรูปกำหนดให้เริ่มตั้งแต่ปีงบประมาณ 2548

สำนักงานพัฒนาสังคมและความมั่นคงของมนุษย์จังหวัดสกลนคร ในฐานะหน่วยงานที่สำคัญในการขับเคลื่อนงานด้านสังคม พิทักษ์และคุ้มครองสิทธิแก่กลุ่มเปราะบาง เช่น เด็ก เยาวชน สตรี คนพิการ ผู้สูงอายุ และผู้ด้อยโอกาส เป็นต้น เพื่อให้ประชาชนได้รับบริการด้านสังคมจากหน่วยงานรัฐ และภาคเอกชน ให้สามารถดำรงชีวิตในสังคมได้อย่างมีศักดิ์ศรี รวมทั้งผลักดันให้เกิดการป้องกันและแก้ไขปัญหาสังคมและพัฒนาคุณภาพชีวิตของประชาชน เพื่อมุ่งสู่สังคมคุณภาพบนพื้นฐานความรับผิดชอบร่วมกันสำนักงานพัฒนาสังคมและความมั่นคงของมนุษย์จังหวัดสกลนคร

จึงได้จัดทำรายงานสถานการณ์ทางสังคมจังหวัดสกลนคร ประจำปี 2565 ขึ้น เพื่อรวบรวม วิเคราะห์สังเคราะห์ข้อมูลด้านสังคมในจังหวัด ประกอบด้วยสถิติการให้บริการที่เป็นปัจจุบัน ท้นต่อสถานการณ์ครอบคลุมทั้งข้อมูลเชิงกลุ่มเปราะบาง ข้อมูลเชิงประเด็น ข้อมูลจากระบบสารสนเทศของกระทรวงการพัฒนาสังคมและความมั่นคงของมนุษย์ ข้อมูลด้านสังคมจากหน่วยงานแวดล้อมกระบวนการงาน ข้อมูลที่บ่งชี้ถึงสถานการณ์ทางสังคมตัวชี้วัดที่เป็นสากล รวมทั้งสถานการณ์ทางสังคมอื่นๆ ที่เกี่ยวข้อง และข้อเสนอแนะในการป้องกัน แก้ไขปัญหาทั้งในเชิงนโยบายและปฏิบัติอย่างมีประสิทธิภาพและประสิทธิผล

1.2 วัตถุประสงค์

- 1) เพื่อรวบรวม วิเคราะห์ และจัดทำรายงานสถานการณ์ทางสังคมที่เกิดขึ้นในเขตพื้นที่รับผิดชอบของจังหวัด
- 2) เพื่อคาดการณ์แนวโน้มสถานการณ์ทางสังคมและผลกระทบในเขตพื้นที่รับผิดชอบของจังหวัด
- 3) เพื่อนำประเด็นในพื้นที่และประเด็นเร่งด่วน Hot Issues แจ้งเตือนไปยังกลไกในพื้นที่ นำไปสู่การเฝ้าระวังภัยทางสังคมในเขตพื้นที่รับผิดชอบของจังหวัด
- 4) เพื่อเสนอแนะแนวทางในการแก้ไขปัญหาทางสังคมในพื้นที่รับผิดชอบของจังหวัด

1.3 วิธีการดำเนินงาน

- 1) มีหนังสือชี้แจงแนวทางและกำหนดรูปแบบการจัดทำรายงานสถานการณ์ทางสังคมในระดับจังหวัด ประจำปี 2566
- 2) สำนักงานพัฒนาสังคมและความมั่นคงของมนุษย์จังหวัด ดำเนินการจัดทำรายงานสถานการณ์ทางสังคมจังหวัด
- 3) นำเสนอรายงานฯ ให้สำนักงานส่งเสริมและสนับสนุนวิชาการ 1 – 11 เพื่อนำข้อมูลไปจัดทำรายงานสถานการณ์ทางสังคมระดับกลุ่มจังหวัดและขับเคลื่อนโครงการระดับจังหวัด กลุ่มจังหวัด รวมถึงนำเสนอรายงานฯ ให้กองมาตรฐานการพัฒนาสังคมและความมั่นคงของมนุษย์ เพื่อนำข้อมูลไปจัดทำรายงานสถานการณ์ทางสังคมระดับประเทศ
- 4) ประชุมถอดบทเรียนการจัดทำรายงานสถานการณ์ทางสังคมจังหวัด ประจำปี 2566
- 5) เผยแพร่และประชาสัมพันธ์การนำไปใช้ประโยชน์ผ่านช่องทางต่างๆ

1.4 ผลที่คาดว่าจะได้รับ

- 1) มีข้อมูลสถานการณ์ทางสังคมระดับพื้นที่ ที่ครอบคลุมทุกกลุ่มเป้าหมาย สามารถใช้ประโยชน์ในการป้องกันและแก้ไขปัญหาสังคม
- 2) หน่วยงานระดับท้องถิ่นและระดับจังหวัดสามารถนำข้อมูลในพื้นที่ไปใช้ในการกำหนดนโยบาย แผนงานโครงการในการคุ้มครองป้องกันและแก้ไขปัญหาทางสังคมในระดับพื้นที่และหน่วยงานระดับกระทรวงสามารถนำข้อมูลในภาพรวมไปใช้ประโยชน์วิเคราะห์สถานการณ์ปัญหาทางสังคมที่สำคัญ และกำหนดนโยบายแผนงานในการป้องกันและแก้ไขปัญหาสังคมภาพรวมต่อไป

ส่วนที่ 2

ข้อมูลพื้นฐานในพื้นที่รับผิดชอบของจังหวัด

2.1 ประเด็นด้านพื้นที่และประชากร

2.1.1 ที่ตั้งและอาณาเขต



จังหวัดสกลนครตั้งอยู่ทางภาคตะวันออกเฉียงเหนือของประเทศไทย เป็นที่ราบสูง ล้อมรอบด้วยภูเขาและป่าไม้ เส้นรุ้งที่ 16 องศา 45 ลิปดาถึง 18 องศา 15 ลิปดาเหนือ และเส้นแวงที่ 103 องศา 15 ลิปดาถึง 104 องศา 30 ลิปดาตะวันออก มีขนาดพื้นที่ประมาณ 9,605.76 ตารางกิโลเมตรหรือประมาณ 6,003,602 ไร่ ตั้งอยู่เหนือระดับน้ำทะเล 172 เมตร ห่างจากกรุงเทพมหานคร ประมาณ 647 กิโลเมตร ทางรถยนต์ ห่างจากสะพานมิตรภาพไทย - ลาว แห่งที่ 2 จังหวัดมุกดาหาร ประมาณ 120 กิโลเมตร และสะพานมิตรภาพไทย - ลาว แห่งที่ 3 จังหวัดนครพนม ประมาณ 90 กิโลเมตร ซึ่งเป็นเขตแดนระหว่างประเทศไทยกับสาธารณรัฐประชาธิปไตยประชาชนลาว จังหวัดสกลนครมีอาณาเขตติดต่อกับเขตจังหวัด ดังต่อไปนี้

ทิศเหนือ	จรดอำเภอเฝ้าไร่ อำเภอโซ่พิสัย จังหวัดหนองคาย อำเภอพรเจริญ อำเภอเซกา จังหวัดบึงกาฬ อำเภอนาทม อำเภอสรีสงคราม จังหวัดนครพนม
ทิศตะวันออก	จรดอำเภอนาหว้า อำเภอโพนสวรรค์ อำเภอนาแก อำเภอวังยาง อำเภอปลาปาก อำเภอเมืองนครพนม จังหวัดนครพนม
ทิศใต้	จรดอำเภอดงหลวง จังหวัดมุกดาหาร อำเภอนาคู อำเภอเขาวง อำเภอสมเด็จ อำเภอคำม่วง จังหวัดกาฬสินธุ์
ทิศตะวันตก	อำเภอสว่างแดนดิน อำเภอกุมภวาปี จังหวัดอุดรธานี จรดอำเภอไชยวาน อำเภอหนองหาน อำเภอทุ่งฝน อำเภอบ้านดุง จังหวัดอุดรธานี



ตารางที่ 1 พื้นที่ จำนวนประชากร และความหนาแน่นของประชากร

จังหวัด	พื้นที่	จำนวนประชากร	ความหนาแน่นของประชากร (ตร.กม./ คน)
สกลนคร	9,605.76 ตร.กม.	1,145,187 คน	119.22

ที่มา : สำนักบริหารการทะเบียน กรมการปกครอง

2.1.2 ลักษณะภูมิประเทศ และภูมิอากาศ

ลักษณะภูมิประเทศ

ลักษณะภูมิประเทศโดยทั่วไป ทางด้านทิศใต้เป็นเทือกเขาสูงจากนั้นจะค่อยๆ เอียงลาดลงมาทางทิศเหนือและทิศตะวันออก พื้นที่อยู่สูงกว่าระดับน้ำทะเลประมาณ 172 เมตร ขนาดพื้นที่ของจังหวัดสกลนครเป็นลำดับ 19 ของประเทศ และลำดับ 8 ของภาคตะวันออกเฉียงเหนือ ลักษณะภูมิประเทศแต่ละบริเวณ ดังนี้

- 1) พื้นที่ตอนใต้สภาพพื้นที่เป็นที่ราบสูงบนเทือกเขาภูพานและที่ราบระหว่างหุบเขามีสภาพพื้นที่แบบลูกคลื่นลอนลาดอยู่บริเวณอำเภอกุตุบาก มีลำธารและลำห้วยอันเกิดจากเทือกเขาหลายแห่ง มีป่าไม้และทุ่งหญ้า เหมาะสำหรับการเลี้ยงสัตว์
- 2) พื้นที่ตอนตะวันออกเฉียงเหนือ มีสภาพพื้นที่แบบลูกคลื่นลอนลาดรวมถึงบริเวณที่ติดกับอำเภอนาแก จังหวัดนครพนม
- 3) พื้นที่ตอนตะวันตก สภาพพื้นที่ส่วนใหญ่เป็นที่ราบสลับกับพื้นที่แบบลูกคลื่นลอนลาดเหมาะสำหรับการทำไร่บริเวณที่ติดกับจังหวัดอุดรธานี
- 4) พื้นที่ตอนกลาง สภาพพื้นที่เป็นที่ราบต่ำเหมาะแก่การทำนา โดยเฉพาะท้องที่ อำเภอเมืองที่มีหนองหารทำให้มีน้ำตลอดปี มีอาณาเขตกว้างประมาณ 7 กิโลเมตร ยาวประมาณ 18 กิโลเมตร ระดับน้ำลึกประมาณ 2 - 4.5 เมตร หนองหารเป็นที่รองรับน้ำจากแม่น้ำต่าง ๆ หลายสาย
- 5) พื้นที่ตอนเหนือ สภาพพื้นที่เป็นลูกคลื่นลอนลาด มีสภาพเป็นป่าปนไร่ ป่าส่วนใหญ่ เป็นพวกป่าแดงโปร่ง มีไม้เต็ง ไม้รัง พลวง เหนือที่ตั้งอำเภออากาศอำนวยและริมน้ำสงคราม บางส่วนเป็นที่ราบลุ่มน้ำท่วม ซึ่งใช้ทำนาได้บางส่วนเท่านั้น ส่วนใหญ่จะทิ้งไว้กร้างว่างเปล่า มีพวกไม้พุ่มเตี้ย และหญ้าขึ้นปกคลุมทั่วไป

ลักษณะภูมิอากาศ

ลักษณะทั่วไป สกลนครมีลักษณะดินฟ้าอากาศโดยทั่วไปดังนี้ ฤดูร้อนอากาศร้อนอบอ้าวแห้งแล้ง, ฤดูฝนมีฝนตกชุก อยู่ในเกณฑ์อันดับสองของภาคอีสานรองจากจังหวัดนครพนม อุทกภัยมีเกิดขึ้นได้ บางแห่งในบริเวณที่ลุ่มหรือใกล้ทางน้ำไหลผ่าน, ฤดูหนาวมีอากาศหนาวถึงหนาวจัด (ที่มา : สถานีอุตุนิยมวิทยาจังหวัดสกลนคร, 2565)

ฤดูกาล

1) **ฤดูฝน** โดยทั่วไปจะเริ่มตั้งแต่ประมาณกลางเดือนพฤษภาคม ถึงกลางเดือนเดือนตุลาคม รวมเวลา 4 - 5 เดือน ฝนที่ตกส่วนมากเป็นฝนที่เกิดจากร่องมรสุมพาดผ่าน และพายุหมุนเขตร้อนที่เคลื่อนตัวมาจากทะเลจีนใต้ ส่วนมากเป็นพายุระดับดีเปรสชันหรือไซร่อน ส่วนที่เกิดจากลมมรสุมตะวันตกเฉียงใต้ มีไม่มากนักเนื่องจากอยู่ห่างจากทะเลมาก ถ้าปีใดพายุดีเปรสชันเข้าน้อย ปีนั้นจะแห้งแล้ง โดยปกติจะมีพายุดีเปรสชัน ถึงพายุไซร่อนเข้าเฉลี่ยปีละ 1-2 ลูก สกจนครมีปริมาณน้ำฝนค่าเฉลี่ยปกติเท่ากับ 1,661.7 มิลลิเมตร (พ.ศ. 2534 - 2564 คาบ 30 ปี มาตรฐานองค์การอุตุนิยมวิทยาโลก)

2) **ฤดูหนาว** เริ่มตั้งแต่ประมาณกลางเดือนตุลาคมถึงกลางเดือนกุมภาพันธ์ รวมเวลา 4 เดือน ในตอนต้นเดือนตุลาคมนั้น เป็นระยะเปลี่ยนฤดูระหว่างฤดูฝนกับฤดูหนาว อาจมีฝนตกได้เป็นบางวัน ฤดูหนาวของจังหวัดสกจนคร มีลักษณะอากาศหนาวอย่างชัดเจนกระแสน้ำที่เย็นและแห้งพัดมาจากประเทศจีน คือลมมรสุมตะวันออกเฉียงเหนือจังหวัดสกจนครเคยมีอุณหภูมิต่ำสุด วัดได้ -1.4 องศาเซลเซียส เมื่อวันที่ 2 มกราคม 2517 ที่สถานีอากาศเกษตร สกจนคร ตั้งอยู่ที่ศูนย์วิจัยพืชไร่นาสกจนครบ้านนาคำ ตำบลห้วยยาง อำเภอเมืองจังหวัดสกจนคร

3) **ฤดูร้อน** เริ่มตั้งแต่ประมาณกลางเดือนกุมภาพันธ์ ไปจนถึง กลางเดือนพฤษภาคม รวมระยะเวลาประมาณ 3 เดือน ระยะนี้มีมรสุมตะวันออกเฉียงเหนือพัดกำลังลง ลมตะวันออกเฉียงใต้จากทะเลจีนใต้และอ่าวไทย จะพัดมาแทนที่ และเป็นระยะหนึ่งที่ประเทศไทยได้รับแสงแดดกล้าที่สุด ทำให้มีอากาศร้อนและแห้งแล้งมาก สถิติภูมิอากาศสูงที่สุดของสกจนคร วัดได้ 41.9 องศาเซลเซียสเมื่อวันที่ 24 เมษายน 2500 อนึ่งการเปลี่ยนฤดูจากฤดูหนึ่งไปยังอีกฤดูหนึ่งนั้น มีระยะช่วงเวลาอยู่ระหว่าง 1 - 2 สัปดาห์ จะนับว่าเป็นฤดูหนึ่งฤดูใดยังไม่ชัดเจน เนื่องจากเป็นระยะเปลี่ยนฤดู (transition period)

2.1.3 พื้นที่การปกครอง

จังหวัดสกจนคร แบ่งเขตการปกครองออกเป็น 18 อำเภอ 125 ตำบล 1,524 หมู่บ้าน 43 ชุมชน องค์การบริหารส่วนจังหวัด 1 แห่ง เทศบาลนคร 1 แห่ง เทศบาลตำบล 65 แห่ง องค์การบริหารส่วนตำบล (อบต.) 74 แห่ง และแบ่งเขตพื้นที่ดังนี้

ตารางที่ 2 แสดงอาณาเขตการปกครองจังหวัดสกจนครปี 2565

ลำดับ	อำเภอ	เขตการปกครอง		รูปแบบการปกครอง				พื้นที่ (ไร่)
		ตำบล	หมู่บ้าน	อบจ.	ทน.	ทต.	อบต.	
1	เมืองสกจนคร	15	173	1	1	9	8	571,474
2	สว่างแดนดิน	16	189	-	-	7	11	606,250
3	วานรนิวาส	14	185	-	-	6	9	625,625
4	พรรณานิคม	10	135	-	-	8	3	421,112
5	บ้านม่วง	9	98	-	-	2	8	531,250
6	อากาศอำนวย	8	94	-	-	6	3	365,625

ลำดับ	อำเภอ	เขตการปกครอง		รูปแบบการปกครอง				พื้นที่ (ไร่)
		ตำบล	หมู่บ้าน	อบจ.	ทน.	ทต.	อบต.	
7	วาริชภูมิ	5	71	-	-	4	2	297,578
8	พังโคน	5	69	-	-	4	2	239,844
9	กุสุมาลย์	5	71	-	-	1	5	283,750
10	เจริญศิลป์	5	59	-	-	1	5	250,625
11	โพนนาแก้ว	5	53	-	-	3	2	220,000
12	ภูพาน	4	66	-	-	2	2	417,500
13	คำตากล้า	4	61	-	-	2	3	251,250
14	โคกศรีสุพรรณ	4	53	-	-	1	3	132,500
15	ส่องดาว	4	46	-	-	5	-	198,594
16	เต่างอย	4	32	-	-	-	4	205,000
17	นิคมνάฮูน	4	29	-	-	-	4	101,250
18	กุดบาก	3	40	-	-	4	-	284,375
รวม		125	1,524	1	1	65	74	6,003,602

ที่มา : ที่ทำการปกครองจังหวัดสกลนคร (ข้อมูล ณ วันที่ 1 กันยายน 2566)

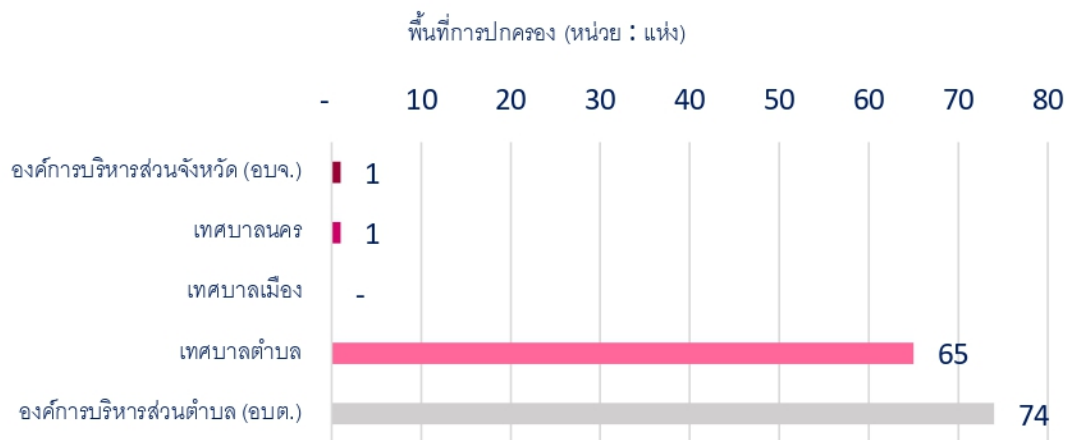

ภาพที่ 1 พื้นที่การปกครอง
ที่มา : กรมส่งเสริมการปกครองส่วนท้องถิ่น

2.1.4 โครงสร้างประชากร

ตารางที่ 3 แสดงจำนวนประชากรและบ้านในจังหวัดสกลนครปี 2565

ลำดับ	อำเภอ	จำนวนประชากร ปี 2566			
		ชาย	หญิง	รวม	จำนวนบ้าน
1	เมืองสกลนคร	94,980	98,902	193,882	83,568
2	สว่างแดนดิน	74,356	75,706	150,062	47,410
3	วานรนิวาส	62,729	63,641	126,370	37,934
4	พรรณานิคม	39,683	40,503	80,186	29,017
5	บ้านม่วง	35,594	35,253	70,847	22,053
6	อากาศอำนวย	36,016	36,070	72,086	25,332
7	วาริชภูมิ	25,846	26,685	52,531	18,204
8	พังโคน	25,827	26,499	52,326	22,023
9	กุสุมาลย์	23,746	24,048	47,794	16,037
10	เจริญศิลป์	22,662	22,524	45,186	13,259
11	โพนนาแก้ว	18,533	18,476	37,009	14,201
12	ภูพาน	18,075	17,783	35,858	10,630
13	คำตากล้า	19,915	20,211	40,126	14,279
14	โคกศรีสุพรรณ	17,074	17,369	34,443	13,712
15	ส่องดาว	17,497	17,065	34,562	9,472
16	เต่างอย	12,170	12,120	24,290	8,945
17	นิคมน้ำอูน	7,422	7,447	14,869	4,679
18	กุดบาก	16,428	16,332	32,760	11,261
รวม		568,553	576,634	1,145,187	402,016

ที่มา : ที่ทำการปกครองจังหวัดสกลนคร (ข้อมูล ณ วันที่ 31 ธันวาคม 2565)

จังหวัดสกลนคร มีประชากรในปี 2565 ทั้งหมด 1,145,187 คน แบ่งเป็นเพศชาย 568,553 คน และเป็นเพศหญิง 576,634 คน และมีจำนวนบ้าน 402,016 ครัวเรือน

จังหวัดสกลนคร มีจำนวนประชากรในปี 2565 โดยแบ่งตามช่วงวัย วัยเด็กอายุ 0 - 14 ปี จำนวน 185,700 คน วัยแรงงาน 15 - 59 ปี จำนวน 770,866 คน และผู้สูงอายุ 60 ปีขึ้นไป จำนวน 188,621 คน

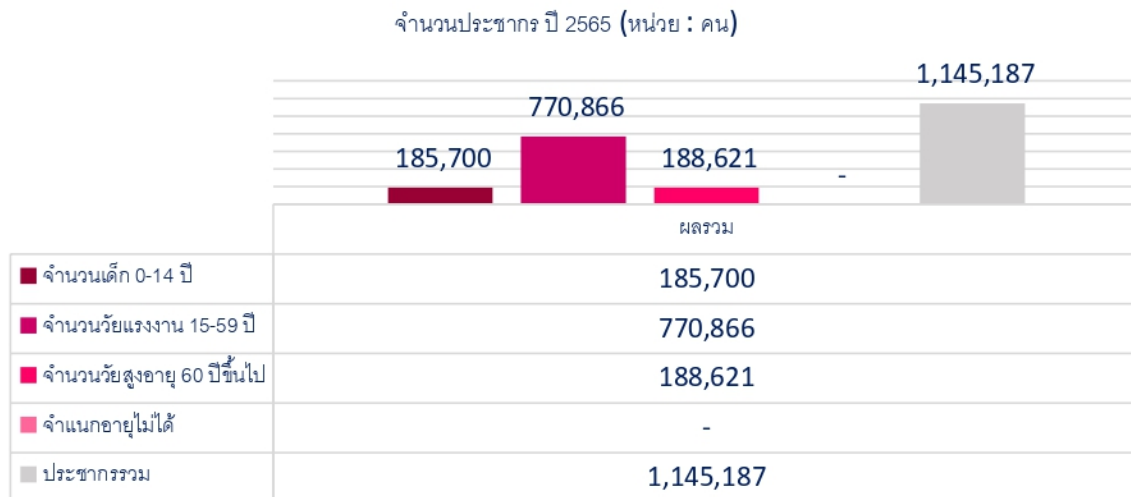

ภาพที่ 2 จำนวนประชากร ปี 2565

ที่มา : สำนักบริหารการทะเบียน กรมการปกครอง

จังหวัดสกลนคร มีสัดส่วนประชากร ในปี 2565 โดยแบ่งเป็นสัดส่วนวัยเด็ก 0 - 14 ปี ร้อยละ 16.2 ซึ่งมีแนวโน้มลดลงต่อเนื่องจากปี 2564 และปี 2563 สัดส่วนวัยแรงงาน ร้อยละ 67.3 มีแนวโน้มลดลงต่อเนื่องเล็กน้อย และสัดส่วนวัยผู้สูงอายุ 60 ปีขึ้นไป ร้อยละ 16.5 มีแนวโน้มเพิ่มขึ้นจากปี 2564 และปี 2563 สวนทางกับวัยเด็กและวัยแรงงาน เมื่อพิจารณาแนวโน้มแล้ว จังหวัดสกลนคร จะมีจำนวนประชากรผู้สูงอายุที่เพิ่มขึ้นต่อเนื่อง และเข้าสู่สังคมผู้สูงอายุ

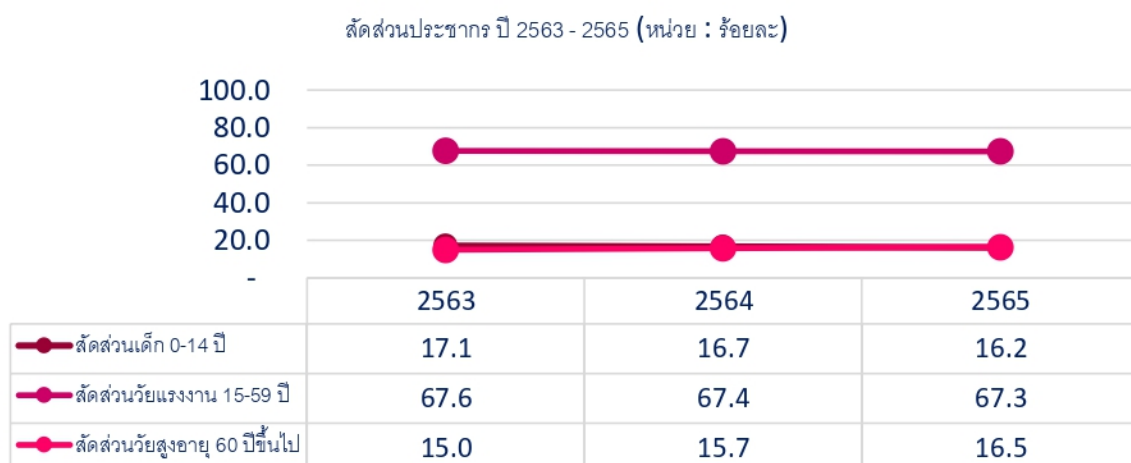

ภาพที่ 3 สัดส่วนประชากร ปี 2563 - 2565

ที่มา : สำนักบริหารการทะเบียน กรมการปกครอง

2.2 ประเด็นด้านสุขภาพ

2.2.1 หน่วยบริการสาธารณสุขภาครัฐและภาคเอกชน

จังหวัดสกลนคร มีหน่วยบริการสาธารณสุข ภาครัฐ ภาคเอกชน จำนวนทั้งสิ้น 210 แห่ง แบ่งเป็น โรงพยาบาลศูนย์ (รพศ.) จำนวน 1 แห่ง โรงพยาบาลทั่วไปขนาดเล็ก (รพท.) จำนวน 2 แห่ง โรงพยาบาลชุมชน จำนวน 15 แห่ง โรงพยาบาลส่งเสริมสุขภาพตำบล (รพ.สต.) จำนวน 168 แห่ง อื่นๆ จำนวน 4 แห่ง และโรงพยาบาลสังกัดเอกชน จำนวน 2 แห่ง

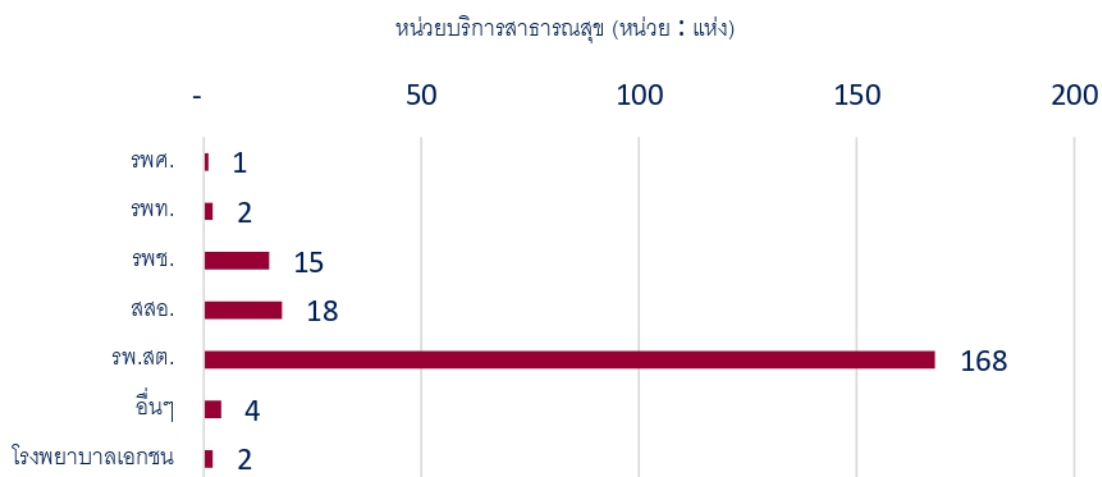

ภาพที่ 4 หน่วยบริการสาธารณสุขภาครัฐและภาคเอกชน

ที่มา : สำนักงานปลัดกระทรวง กระทรวงสาธารณสุข

2.2.2 ทรัพยากรด้านสาธารณสุข

(1) บุคลากรทางการแพทย์

จากข้อมูลบุคลากรทางการแพทย์สาธารณสุข จังหวัดสกลนคร มีจำนวนบุคลากรทางการแพทย์ ในปี 2563 (แพทย์ ทันตแพทย์ เภสัชกร พยาบาล) จำนวน 234 คน และในปี 2564 มีจำนวนบุคลากรทางการแพทย์ จำนวน 260 คน



ภาพที่ 5 บุคลากรทางการแพทย์ ต่อจำนวนประชากร 100,000 คน

ที่มา : สำนักงานปลัดกระทรวง กระทรวงสาธารณสุข

(2) เตียงในสถานพยาบาล

จากข้อมูลจำนวนเตียงในสถานพยาบาล ปี 2563 จังหวัดสกลนคร มีจำนวนสัดส่วนเตียงในสถานพยาบาล จำนวน 202 เตียงต่อประชากร 100,000 คน และปี 2564 มีจำนวน 204 เตียงต่อประชากร 100,000 คน เมื่อวิเคราะห์ข้อมูลแล้วจังหวัดสกลนคร มีการเตรียมความพร้อมในการรองรับเพื่อให้บริการกับประชาชน



ภาพที่ 6 เตียงในสถานพยาบาล ต่อจำนวนประชากร 100,000 คน

ที่มา : สำนักงานปลัดกระทรวง กระทรวงสาธารณสุข

2.2.3 ภาวะสุขภาพ ความเจ็บป่วย และการตาย

(1) สาเหตุการตายจากโรคต่างๆ 5 อันดับแรก

สาเหตุการตายของจังหวัดสกลนคร ปี 2566 เมื่อพิจารณาสาเหตุการตายจำแนกตามกลุ่มโรค 5 อันดับแรก พบว่า ประชากรจังหวัดสกลนคร มีสาเหตุการตายด้วยวัยชรามากที่สุด จำนวน 1,129 คน รองลงมาคือหัวใจล้มเหลว ไม่ระบุรายละเอียด จำนวน 400 คน และหัวใจล้มเหลว จำนวน 269 คน

ตารางที่ 4 สาเหตุการตายจากโรคต่างๆ 5 อันดับแรก

อันดับ	สาเหตุการตายจากโรค	จำนวนทั้งหมด (หน่วย : คน)
อันดับที่ 1	วัยชรา	1,129
อันดับที่ 2	หัวใจล้มเหลว ไม่ระบุรายละเอียด	400
อันดับที่ 3	หัวใจล้มเหลว	269
อันดับที่ 4	มะเร็งเซลล์ตับ	237
อันดับที่ 5	การติดเชื้อในกระแสเลือด	151

ที่มา : สำนักงานปลัดกระทรวง กระทรวงสาธารณสุข

(2) การป่วยเป็นโรคซึมเศร้าของประชากร

จังหวัดสกลนคร พบว่ามีผู้ป่วยเป็นโรคซึมเศร้า ในปี 2566 จำนวน 24,630 คน โดยมีอัตราการเพิ่มขึ้น ร้อยละ 4.5 ของจำนวนประชากรที่ป่วยเป็นโรคซึมเศร้าในปี 2565 และมีแนวโน้มจะเพิ่มขึ้น

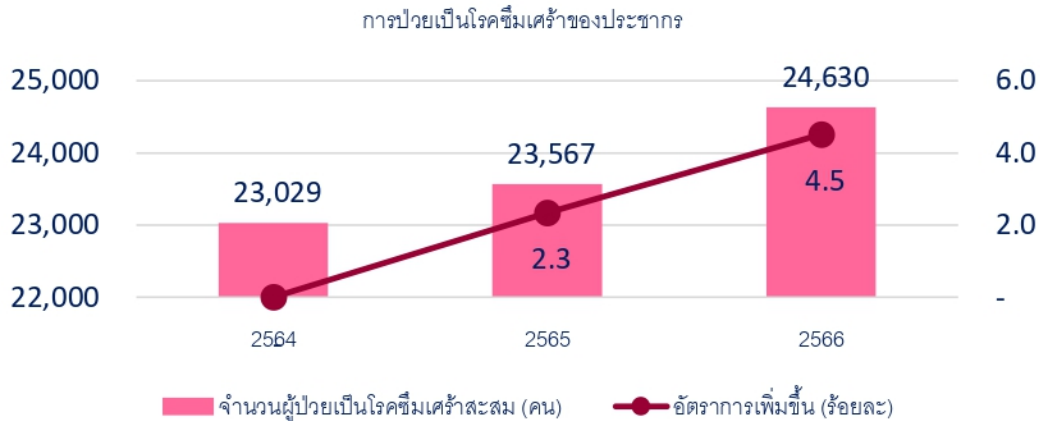

ภาพที่ 7 จำนวนผู้ป่วยเป็นโรคซึมเศร้า และอัตราการเพิ่มขึ้น

ที่มา : สำนักงานปลัดกระทรวง กระทรวงสาธารณสุข

(3) การฆ่าตัวตายสำเร็จ

จังหวัดสกลนคร มีอัตราการฆ่าตัวตายสำเร็จ ในปี 2565 ร้อยละ 7.86 ซึ่งน้อยกว่าค่าเป้าหมาย 8.0 และจากการศึกษาปัจจัยที่ส่งผลต่อการฆ่าตัวตายสำเร็จ กลุ่มตัวอย่างจำนวน 19 ราย ในเขตอำเภอเมือง จังหวัดสกลนคร (วารสารสุขภาพและสิ่งแวดล้อมศึกษา ปีที่ 8 ฉบับที่ 1 มกราคม - มีนาคม 2566) พบว่า เพศชายมีการฆ่าตัวตายสำเร็จ มากกว่าเพศหญิง ผู้ที่กระทำการฆ่าตัวตายสำเร็จ ส่วนใหญ่มีอายุระหว่าง 21 - 40 ปี อาชีพรับจ้างผู้ใช้แรงงาน สถานภาพสมรส มีพฤติกรรมส่วนบุคคลติดสารเสพติด ปัจจัยกระตุ้นมาจากการดื่มสุรานั้นในช่วงนั้น ทะเลาะกับคนใกล้ชิด นิสัยก้าวร้าว โกรธรุนแรง และเป็นคนใหม่ไม่เคยเข้าสู่กระบวนการรักษา 12 ราย ใช้วิธี ผูกคอ 17 ราย มีดแทง 1 ราย ยิงตัวเอง 1 ราย



ภาพที่ 8 อัตราการฆ่าตัวตายสำเร็จ

ที่มา : สำนักงานปลัดกระทรวง กระทรวงสาธารณสุข

(4) พัฒนาการและภาวะโภชนาการของเด็ก

จังหวัดสกลนคร มีพัฒนาการและภาวะโภชนาการของเด็ก เปรียบเทียบ 4 ปีย้อนหลัง (พ.ศ.2563 - 2566) พบว่าเด็ก 0 - 5 ปี มีพัฒนาการสมวัย ร้อยละ 90.5, 90.1, 87.9 และ 83.3 ตามลำดับ ซึ่งมีแนวโน้มลดลง และเด็ก 6 - 14 มีพัฒนาการสูงตีสมส่วน ระหว่างปี 2563 - 2565 ร้อยละ 61.2, 50.3, 50.2 ตามลำดับ และเพิ่มขึ้นในปี 2566 ร้อยละ 50.9

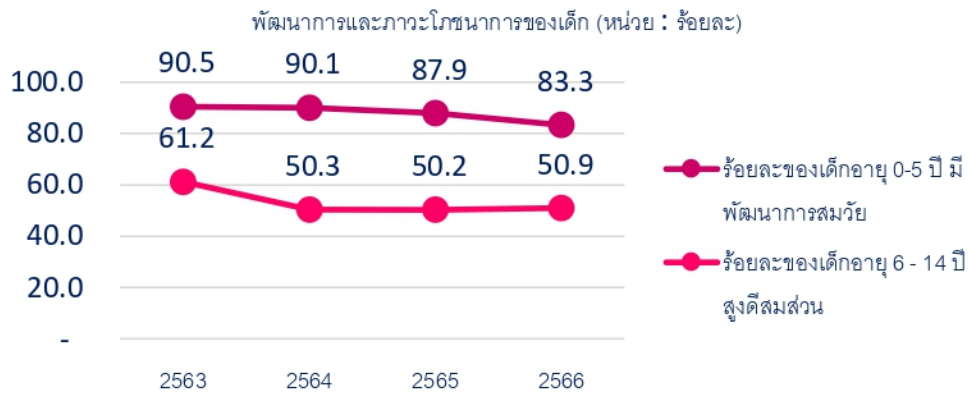

ภาพที่ 9 ร้อยละของเด็กที่มีพัฒนาการสมวัยและสูงตีสมส่วน

หมายเหตุ ข้อมูลเปรียบเทียบไตรมาสที่ 1 ของทุกปี

ที่มา : สำนักงานปลัดกระทรวง กระทรวงสาธารณสุข

2.3 ประเด็นด้านเศรษฐกิจ รายได้ และการทำงาน

2.3.1 ผลิตภัณฑ์มวลรวมจังหวัด

จังหวัดสกลนคร มีผลิตภัณฑ์ต่อหัว (GPP per Capita) ในปี 2560 มีมูลค่า 65,900 บาท ปี 2562 มีมูลค่า 69,009 บาท ปี 2564 มูลค่า 72,117 บาท ซึ่งในปี 2564 มีแนวโน้มเพิ่มขึ้นจากปี 2560 จำนวน 6,217 บาท คิดเป็นอัตราเพิ่มขึ้น ร้อยละ 9.43



ภาพที่ 10 ผลิตภัณฑ์จังหวัดต่อหัว (GPP per Capita)

ที่มา : สำนักงานสภาพัฒนาการเศรษฐกิจและสังคมแห่งชาติ

2.3.2 รายได้ หนี้สิน ความไม่เสมอภาคของรายได้ และการออม

(1) รายได้และหนี้สินเฉลี่ยต่อครัวเรือน

ครัวเรือนจังหวัดสกลนคร ในปี 2562 - 2564 มีรายได้เฉลี่ย 17,820 - 22,508 บาท ซึ่งรายได้ต่อครัวเรือนในพื้นที่จังหวัดสกลนคร มีแนวโน้มเพิ่มขึ้น และภาระหนี้สินครัวเรือนเฉลี่ย มีแนวโน้มเพิ่มขึ้นในระหว่างปี 2563 - 2564 ซึ่งอาจมีผลมาจากสถานการณ์การแพร่ระบาดของเชื้อไวรัสโคโรนา 2019 ทำให้ครัวเรือนในจังหวัดสกลนคร มีภาระหนี้สินสูงขึ้น คิดเป็นร้อยละ 69.17

รายได้และหนี้สินของครัวเรือน (หน่วย : บาท)

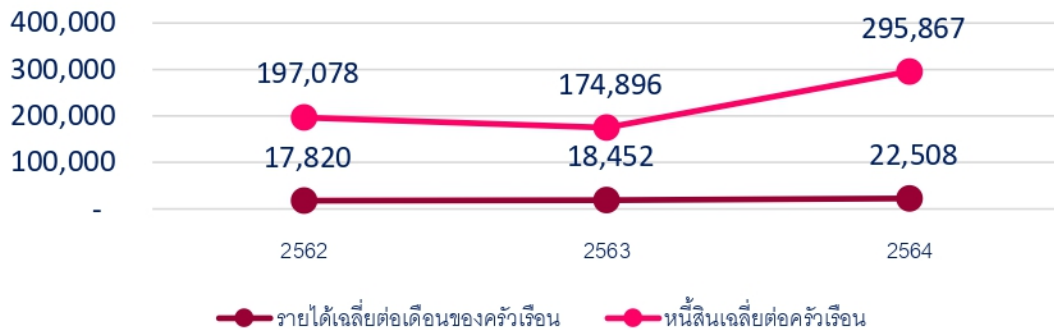

ภาพที่ 11 จำนวนรายได้และหนี้สินเฉลี่ยต่อครัวเรือน

ที่มา : การสำรวจภาวะเศรษฐกิจและสังคมของครัวเรือน สำนักงานสถิติแห่งชาติ

จากการสำรวจข้อมูลหนี้สินของครัวเรือนในจังหวัดสกลนคร พบว่าหนี้สินส่วนใหญ่ในปี 2564 เกิดจากหนี้สินที่เป็นค่าใช้จ่ายในครัวเรือน ร้อยละ 61.7 หนี้สินที่เกิดจากการทำการเกษตร ร้อยละ 24.9 หนี้สินที่เกิดจากการเช่าซื้อบ้านและที่ดิน ร้อยละ 7.3 หนี้สินเพื่อใช้ทำธุรกิจที่ไม่ใช่การเกษตร ร้อยละ 5.3 และหนี้สินเพื่อใช้ในการศึกษา ร้อยละ 0.8 ตามลำดับ

สัดส่วนประเภทของหนี้สิน (หน่วย : ร้อยละ)

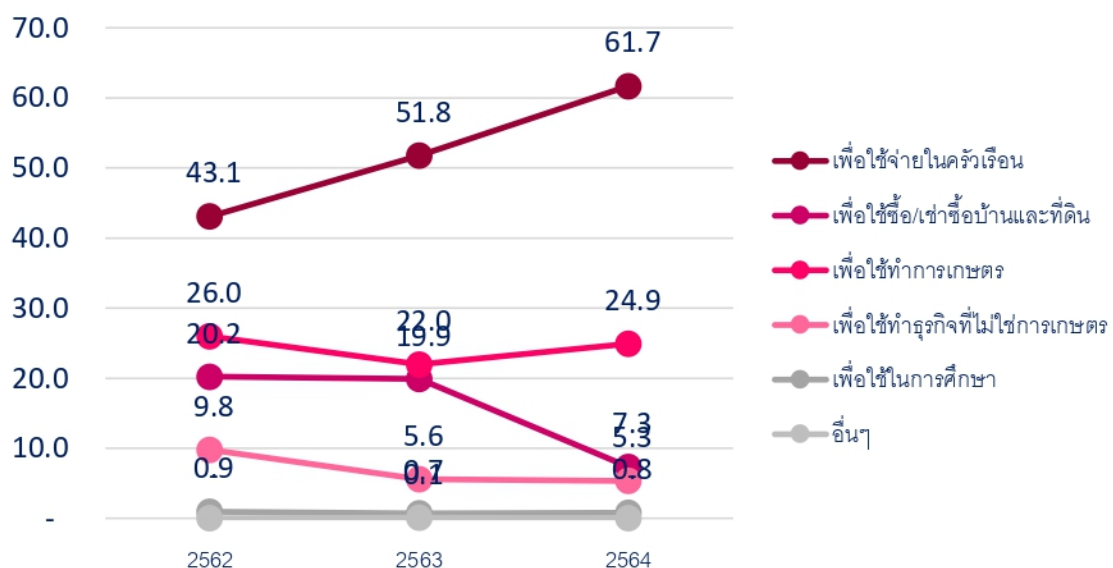

ภาพที่ 12 สัดส่วนประเภทหนี้สิน

ที่มา : การสำรวจภาวะเศรษฐกิจและสังคมของครัวเรือน สำนักงานสถิติแห่งชาติ

(2) ดัชนีความไม่เสมอภาคของรายได้

ดัชนีความไม่เสมอภาคของรายได้ ในจังหวัดสกลนคร มีแนวโน้มลดลง โดยในปี 2560 มีความไม่เสมอภาคของรายได้ ร้อยละ 0.463 ในปี 2562 มีความไม่เสมอภาคของรายได้ ร้อยละ 0.394 และในปี 2564 มีความไม่เสมอภาคของรายได้ ร้อยละ 0.362

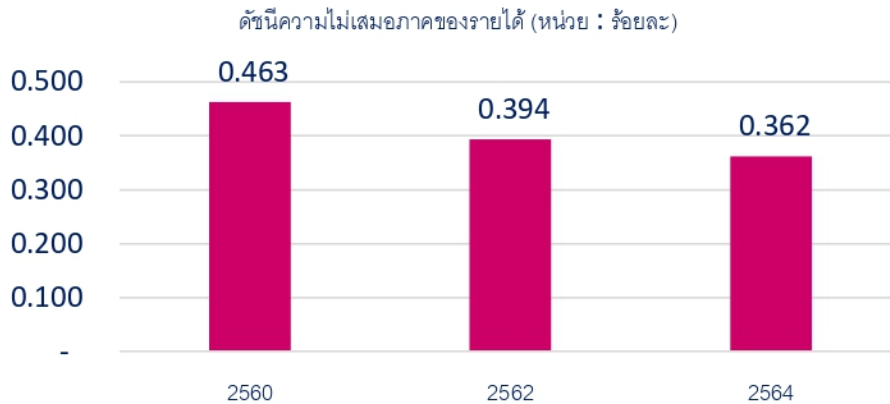

ภาพที่ 13 ดัชนีความไม่เสมอภาคของรายได้

ที่มา : การสำรวจภาวะเศรษฐกิจและสังคมของครัวเรือน สำนักงานสถิติแห่งชาติ

(3) ครัวเรือนที่มีการออมเงิน

จังหวัดสกลนคร ในปี 2564 สถานการณ์แพร่ระบาดของเชื้อไวรัสโคโรนา 2019 ทำให้ครัวเรือนที่มีการออมเงินมีสัดส่วนลดลง และกลับมาเพิ่มขึ้นในปี 2565 ร้อยละ 99.8 มีการเก็บออมเงินในรูปแบบต่างๆ เช่น เงินฝากธนาคาร เงินสัจจะ กองทุนสวัสดิการชุมชน



ภาพที่ 14 ร้อยละของครัวเรือนที่มีการออมเงิน

ที่มา : การสำรวจข้อมูลความจำเป็นพื้นฐาน (จปฐ.) กรมการพัฒนาชุมชน

2.3.3 ภาวะการมีงานทำ

(1) กำลังแรงงาน

สถานการณ์กำลังแรงงานในจังหวัดสกลนคร ระหว่างปี 2563 - 2565 โดยในปี 2563 มีจำนวนกำลังแรงงาน จำนวน 417,730 คน และในปี 2565 มีกำลังแรงงาน จำนวน 432,821 คน โดยมีสัดส่วนกำลังแรงงานเพศชาย สูงกว่ากำลังแรงงานเพศหญิง

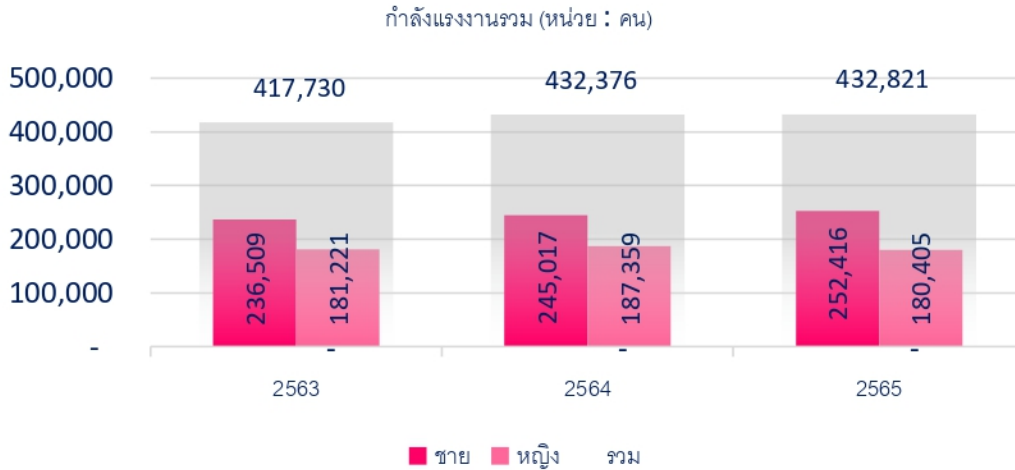

ภาพที่ 15 จำนวนกำลังแรงงาน

หมายเหตุ ข้อมูลเฉลี่ยทั้งปี

ที่มา : การสำรวจภาวะการทำงานของประชากร สำนักงานสถิติแห่งชาติ

ผู้ไม่อยู่ในกำลังแรงงาน ในปี 2563 จำนวน 312,509 คน และลดลงในปี 2564 จำนวน 296,720 คน และพบว่าเพิ่มขึ้นในปี 2565 มีจำนวน 313,058 คน โดยมีสัดส่วนผู้ไม่อยู่ในกำลังแรงงานเพศหญิงสูงกว่าเพศชาย

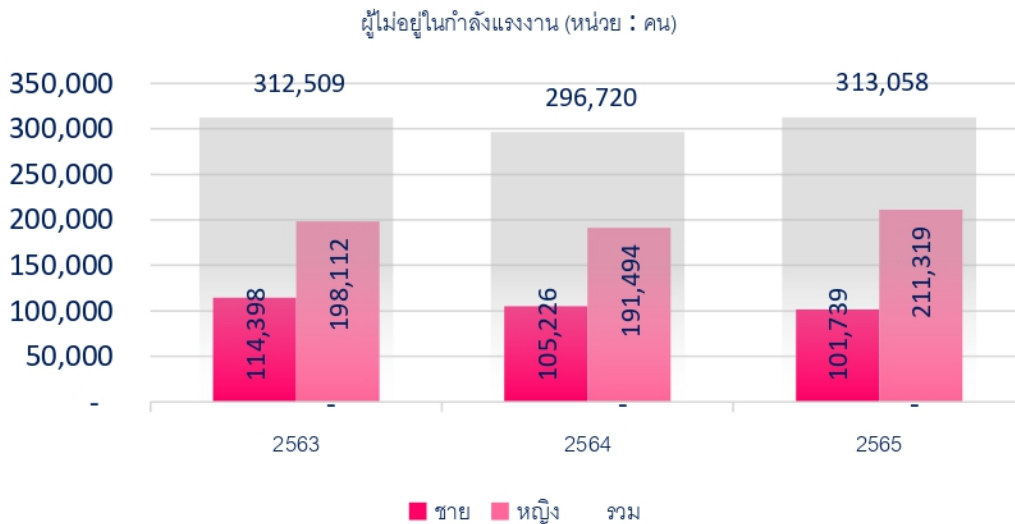

ภาพที่ 16 จำนวนผู้ไม่อยู่ในกำลังแรงงาน

หมายเหตุ ข้อมูลเฉลี่ยทั้งปี

ที่มา : การสำรวจภาวะการทำงานของประชากร สำนักงานสถิติแห่งชาติ

(2) อัตราการว่างงาน

จังหวัดสกลนคร ในปี 2563 - 2564 มีอัตราการว่างงานร้อยละ 1.3 และในปี 2565 มีอัตราการว่างงานลดลง อยู่ที่ร้อยละ 0.8

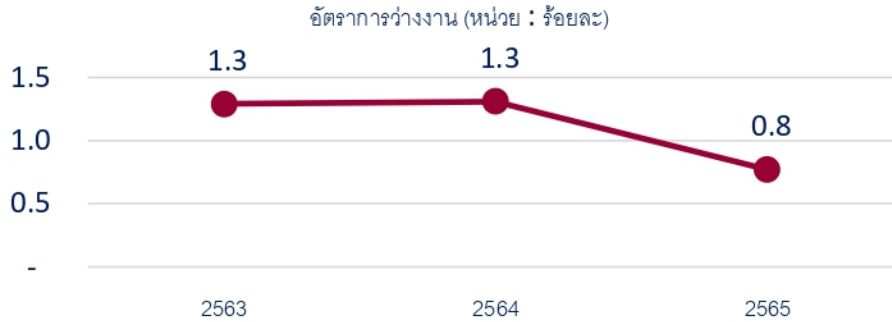

ภาพที่ 17 อัตราการว่างงาน

ที่มา : การสำรวจภาวะการทำงานของประชากร สำนักงานสถิติแห่งชาติ

(3) แรงงานนอกระบบ

สถานการณ์แรงงานในจังหวัดสกลนคร ในปี 2563 - 2564 มีสัดส่วนแรงงานนอกระบบลดลง และเพิ่มขึ้นในปี 2565 คิดเป็นร้อยละ 82.2 และสัดส่วนแรงงานในระบบ ในปี 2563 - 2564 เพิ่มขึ้น และลดลงในปี 2565 คิดเป็นร้อยละ 17.8 ซึ่งสอดคล้องไปในทิศทางเดียวกัน

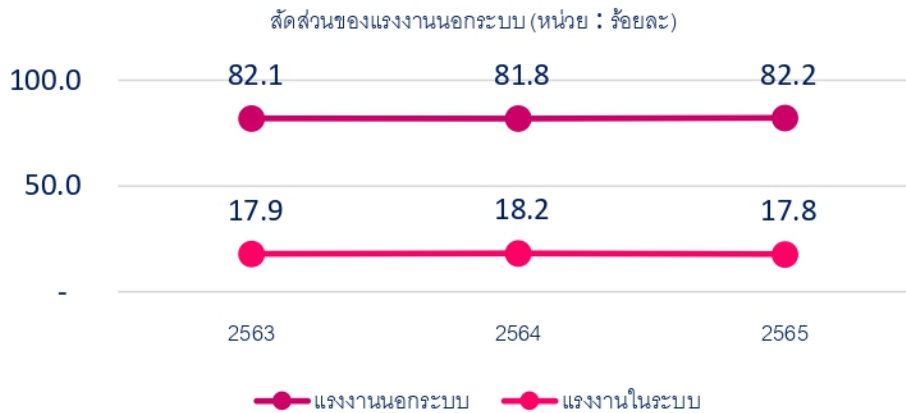

ภาพที่ 18 ร้อยละของแรงงานนอกระบบ

ที่มา : การสำรวจภาวะการทำงานของประชากร สำนักงานสถิติแห่งชาติ

(4) การทำงานของคนต่างด้าว

จังหวัดสกลนคร ในปี 2563 มีแรงงานต่างด้าว จำนวน 1,848 คน ในปี 2564 มีแรงงานต่างด้าว จำนวน 2,256 คน และในปี 2565 มีแรงงานต่างด้าว จำนวน 2,283 คน มีแนวโน้มเพิ่มขึ้นต่อเนื่อง

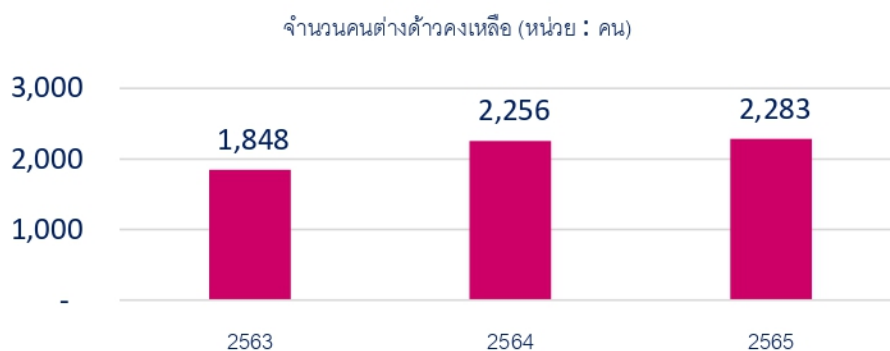

ภาพที่ 19 จำนวนคนต่างด้าวกงเหลือ

ที่มา : การสำรวจภาวะการทำงานของประชากร สำนักงานสถิติแห่งชาติ

2.3.4 ผู้ประกันตน

ข้อมูลสัดส่วนผู้ประกันตนในมาตรา 33 และมาตรา 39 แห่งพระราชบัญญัติประกันสังคม พ.ศ.2533 และที่แก้ไขเพิ่มเติม ต่อกำลังแรงงานรวม พบว่า จังหวัดสกลนคร มีสัดส่วนของผู้ประกันตนต่อกำลังแรงงานรวม ในปี 2563 ร้อยละ 11.2 ปี 2564 ร้อยละ 11.3 และปี 2565 ร้อยละ 14.6 มีแนวโน้มสูงขึ้น สะท้อนให้เห็นถึงการให้ความสำคัญต่อการทำประกันตนเอง

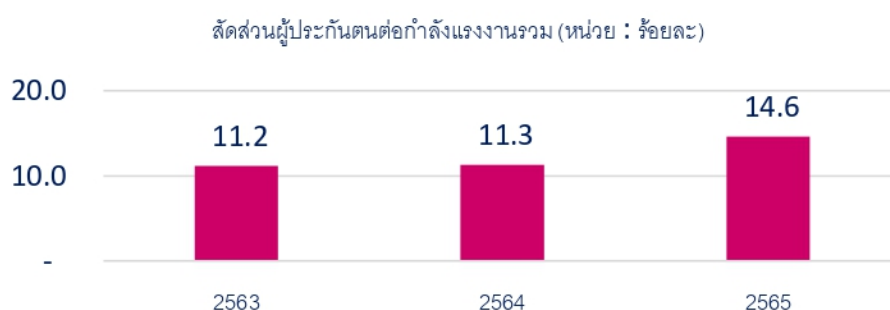

ภาพที่ 20 สัดส่วนผู้ประกันตนในมาตรา 33 และมาตรา 39

ที่มา : การสำรวจภาวะการทำงานของประชากร สำนักงานสถิติแห่งชาติ

2.4 ประเด็นด้านการศึกษา

2.4.1 สถานศึกษา

ข้อมูลปี 2566 พบว่าจังหวัดสกลนคร มีสถานศึกษาในระบบ นอกระบบ จำแนกรายสังกัด ปีการศึกษา 2566 มีทั้งหมด 1,265 แห่ง โดยแยกเป็นสังกัด สพฐ. จำนวน 658 แห่ง เอกชน จำนวน 45 แห่ง อาชีวศึกษา จำนวน 25 แห่ง อุดมศึกษา 4 แห่ง สังกัดองค์กรปกครองส่วนท้องถิ่น จำนวน 506 แห่ง สำนักพุทธ จำนวน 8 แห่ง ตชด. จำนวน 1 แห่ง และการศึกษานอกระบบตามอัธยาศัย จำนวน 19 แห่ง

ตารางที่ 5 สถานศึกษาในระบบ นอกระบบ รายสังกัด ปีการศึกษา 2566

รายการสถานศึกษา (หน่วย : แห่ง)							
ในระบบ						นอกระบบ	รวม
สพฐ.	เอกชน	อาชีวศึกษา	อุดมศึกษา	ท้องถิ่น	สำนักพุทธ	กศน.	
658	45	25	4	506	8	19	1,265

ที่มา : สำนักงานปลัดกระทรวง กระทรวงศึกษาธิการ

2.4.2 เด็กที่เข้าถึงระบบการศึกษาภาคบังคับ

ข้อมูล ปี 2566 พบว่าจังหวัดสกลนคร มีเด็กนักเรียนที่เข้าถึงระบบการศึกษาในระบบ มัธยมศึกษาปีที่ 1-3 จำนวน 105,172 ราย

ตารางที่ 6 เด็กที่เข้าถึงระบบการศึกษาภาคบังคับ ปีการศึกษา 2566

เด็กที่เข้าถึงระบบการศึกษาภาคบังคับ (หน่วย : คน)	จำนวน
ประถมศึกษาปีที่ 1 - มัธยมศึกษาปีที่ 3	105,172

ที่มา : สำนักงานปลัดกระทรวง กระทรวงศึกษาธิการ

2.4.3 กลุ่มเด็กที่มีความเสี่ยงด้านการศึกษา

(1) เด็กที่ตกหล่นจากระบบการศึกษา

จากข้อมูลปี 2565 พบว่า เด็กนักเรียนในจังหวัดสกลนคร เมื่อจบการศึกษาระดับประถมศึกษาแล้วไม่ได้เข้ารับการศึกษาคือในระดับมัธยมศึกษา คิดเป็นร้อยละ 13.9

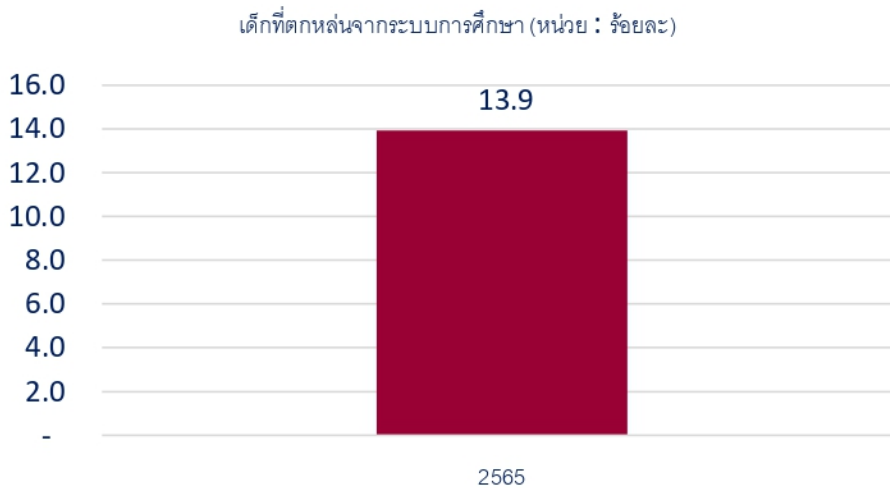

ภาพที่ 21 จำนวนเด็กที่ตกหล่นจากระบบการศึกษา

ที่มา : ระบบสารสนเทศเพื่อความเสมอภาคทางการศึกษา (iSEE)

(2) เด็กนักเรียนยากจนและยากจนพิเศษ

จากข้อมูล ปี 2565 พบว่า เด็กนักเรียนยากจนและเด็กนักเรียนยากจนพิเศษในพื้นที่จังหวัดสกลนคร มีจำนวนเด็กนักเรียนยากจน จำนวน 11,323 คน และเด็กนักเรียนยากจนพิเศษจำนวน 56,544 คน ซึ่งจากข้อมูลในส่วนนี้ ต้องอาศัยการบูรณาการร่วมกันระหว่างหน่วยงานต่างๆ และภาคีเครือข่ายทุกระดับ เพื่อให้กลุ่มเด็กนักเรียนเด็กยากจนและเด็กนักเรียนยากจนพิเศษได้รับโอกาสทางการศึกษา รวมถึงการพัฒนาคุณภาพชีวิตในมิติอื่นๆ

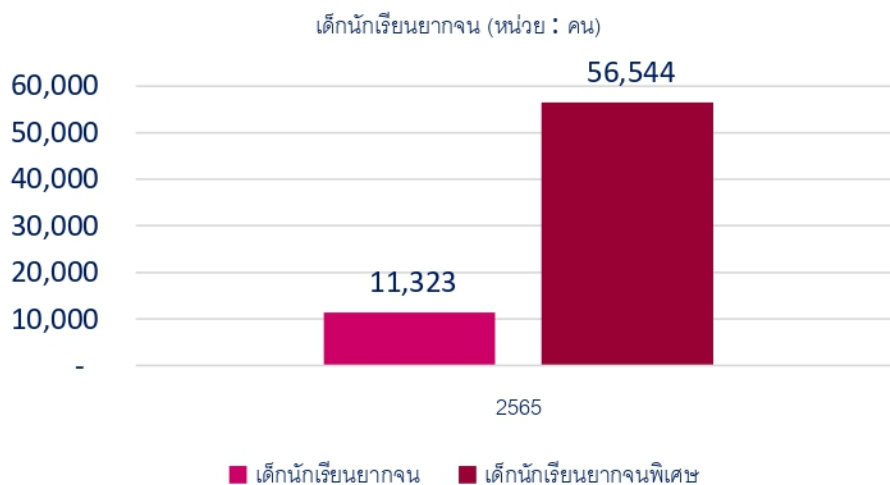

ภาพที่ 22 จำนวนเด็กนักเรียนยากจนและยากจนพิเศษ

ที่มา : ระบบสารสนเทศเพื่อความเสมอภาคทางการศึกษา (iSEE)

2.4.4 ปีการศึกษาเฉลี่ยของประชากรอายุ 15 ปีขึ้นไป

จากข้อมูลพบว่า ปีการศึกษาเฉลี่ยของประชากรอายุ 15 ปีขึ้นไป ในจังหวัดสกลนคร มีค่าเฉลี่ยปีการศึกษาที่เพิ่มขึ้น โดยในปี 2563 ร้อยละ 7.6 และในปี 2564 ร้อยละ 8.0 มีสัดส่วนเพิ่มขึ้น

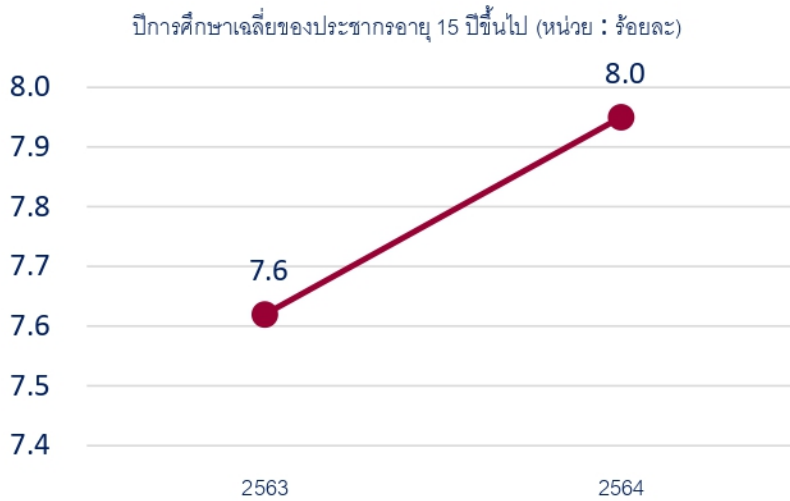

ภาพที่ 23 ปีการศึกษาเฉลี่ยของประชากรอายุ 15 ปีขึ้นไป

ที่มา : สำนักงานเลขาธิการสภาการศึกษา กระทรวงศึกษาธิการ

2.5 ประเด็นด้านความปลอดภัยในชีวิตและทรัพย์สิน

2.5.1 การรับแจ้งคดีอาญาตามฐานความผิด

จากข้อมูลพบว่า สัดส่วนการแจ้งคดีอาญาตามฐานความผิดในพื้นที่จังหวัดสกลนคร จากการรับแจ้งคดีความผิดเกี่ยวกับทรัพย์สิน (ปี 2563 - 2565) มีสัดส่วน 34.1, 33.4, 37.1 ตามลำดับต่อจำนวนประชากร 100,000 คน และจากการรับแจ้งความคดีเกี่ยวกับชีวิต ร่างกาย และเพศ (ปี 2563 - 2565) มีสัดส่วน 11.3, 11.8, 11.1 ตามลำดับต่อจำนวนประชากร 100,000 คน

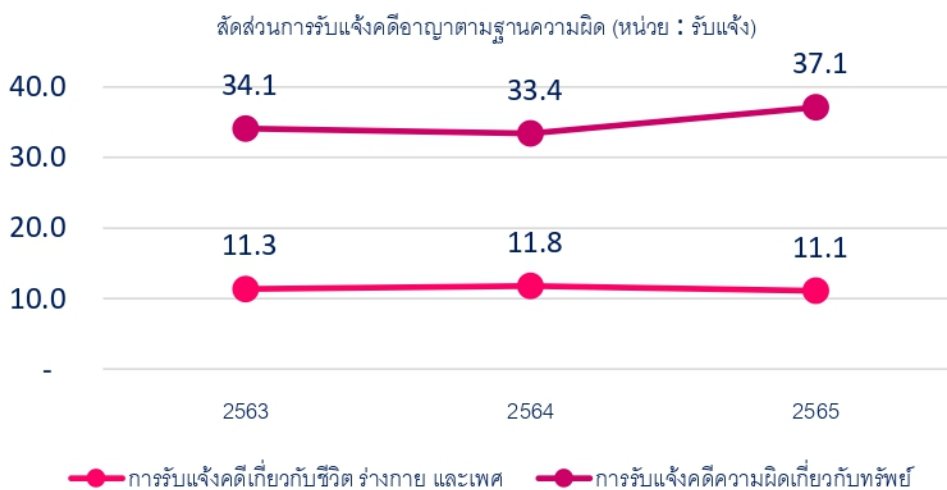

ภาพที่ 24 การรับแจ้งคดีอาญาตามฐานความผิด ต่อจำนวนประชากร 100,000 คน

ที่มา : สำนักงานตำรวจแห่งชาติ

2.5.2 อุบัติเหตุบนท้องถนน

ข้อมูลอุบัติเหตุบนท้องถนน พบว่า สัดส่วนผู้บาดเจ็บต่อประชากร 100,000 คน มีแนวโน้มลดลง ในระหว่างปี 2563 - 2565 โดยปี 2563 มีสัดส่วนผู้บาดเจ็บ จำนวน 1,380.6 คน ลดลงในปี 2564 จำนวน 1,238 คน และลดลงต่อเนื่องในปี 2565 จำนวน 1,175.8 คน ซึ่งเป็นสัดส่วนที่ดี สะท้อนให้เห็นว่า ประชาชนให้ความร่วมมือในการเคารพกฎจราจร และมีความระมัดระวังในการใช้รถใช้ถนนมากขึ้น

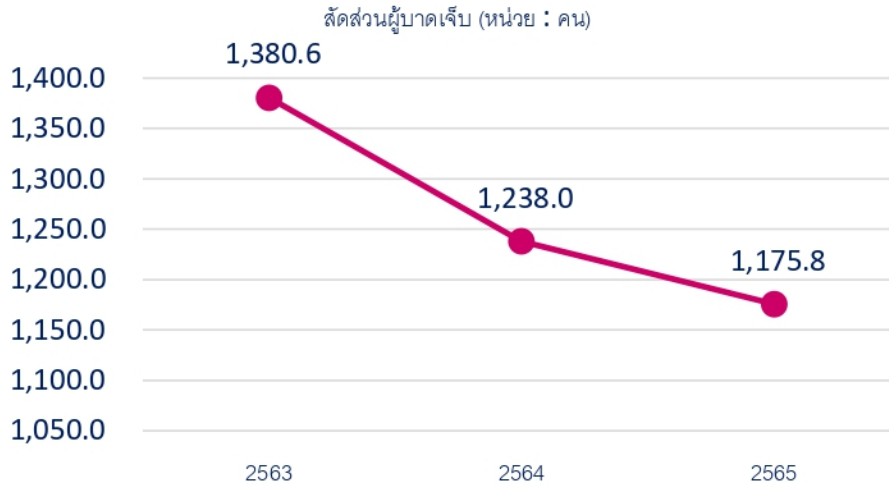

ภาพที่ 25 สัดส่วนผู้บาดเจ็บจากอุบัติเหตุบนท้องถนน ต่อจำนวนประชากร 100,000 คน
ที่มา : ศูนย์ข้อมูลอุบัติเหตุ เพื่อเสริมสร้างวัฒนธรรมความปลอดภัยทางถนน (Thai RSC)

ข้อมูลสัดส่วนผู้เสียชีวิต และทุพพลภาพ ต่อจำนวนประชากร 100,000 คน ในพื้นที่ จังหวัดสกลนคร ในปี 2565 โดยมีสัดส่วนผู้เสียชีวิตลดลงจากปี 2563 และ 2564 และมีสัดส่วนผู้ทุพพลภาพ สูงขึ้นใน ปี 2564 และลดลงในปี 2565

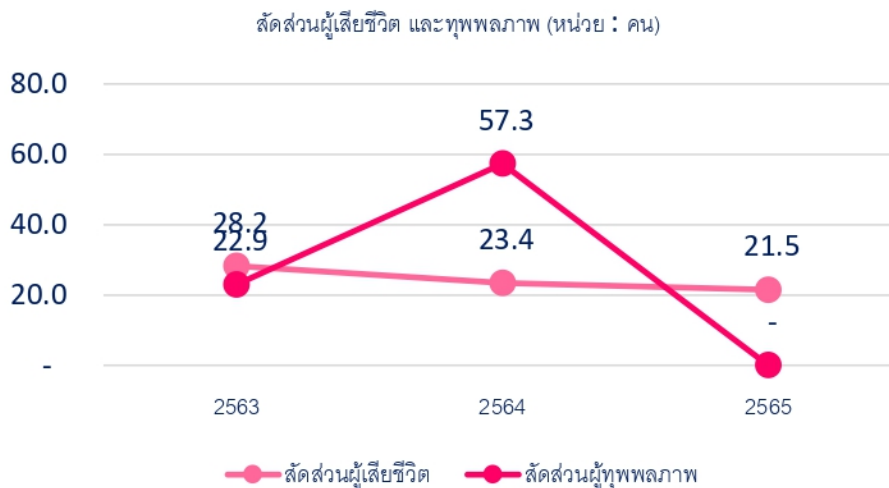

ภาพที่ 26 สัดส่วนผู้เสียชีวิต และทุพพลภาพ ต่อจำนวนประชากร 100,000 คน
ที่มา : ศูนย์ข้อมูลอุบัติเหตุ เพื่อเสริมสร้างวัฒนธรรมความปลอดภัยทางถนน (Thai RSC)

2.6 ด้านที่อยู่อาศัย

จังหวัดสกลนคร มีชุมชนผู้มีรายได้น้อย ปี 2565 จำนวน 1 ชุมชน เป็นชุมชนในเมือง จำนวน 1 ชุมชน จำนวนครัวเรือนที่อยู่ในชุมชน จำนวน 19 ครัวเรือน และมีจำนวนประชากร จำนวน 76 คน

ตารางที่ 7 ชุมชนผู้มีรายได้น้อย ปี 2565

จำนวน ชุมชน	ชุมชนแออัด		ชุมชนเมือง		ชุมชนชานเมือง		จำนวน บ้าน	จำนวน ครัวเรือน	จำนวน ประชากร
	ชุมชน	ครัวเรือน	ชุมชน	ครัวเรือน	ชุมชน	ครัวเรือน			
1	-	-	1	19	-	-	19	19	76

ที่มา : กองยุทธศาสตร์และสารสนเทศที่อยู่อาศัย ฝ่ายวิชาการพัฒนาที่อยู่อาศัย การเคหะแห่งชาติ

สถานการณ์กลุ่มเป้าหมายทางสังคมระดับกลุ่มจังหวัด

3.1 ด้านเด็กและเยาวชน

3.1.1 สถานการณ์ทั่วไปด้านเด็กและเยาวชน

(1) จำนวนเด็กและเยาวชนจำแนกกลุ่มอายุ

ข้อมูลจำนวนเด็กและเยาวชนจำแนกกลุ่มอายุ ในพื้นที่จังหวัดสกลนคร พบว่า มีจำนวนกลุ่มเด็ก อายุ 6 – 14 ปี มากที่สุด รองลงมา คือ กลุ่มเยาวชนอายุ 19 – 24 ปี รองลงมา คือ กลุ่มเด็ก 0 – 5 ปี และกลุ่มเยาวชน 15 – 18 ปี ตามลำดับ



ภาพที่ 27 จำนวนเด็กและเยาวชนจำแนกกลุ่มอายุ

ที่มา : สำนักบริหารการทะเบียน กรมการปกครอง

(2) จำนวนและอัตราเด็กแรกเกิด

จากข้อมูลจำนวนและอัตราเด็กแรกเกิด จังหวัดสกลนครมีอัตราการเกิดลดน้อยลงอย่างเห็นได้ชัด โดยในปี 2563 มีเด็กแรกเกิด จำนวน 8,770 คน ในปี 2564 มีเด็กแรกเกิด จำนวน 8,418 คน และในปี 2565 มีจำนวนเด็กแรกเกิด จำนวน 7,630 คน ซึ่งมีจำนวนลดลงในปี 2565 เมื่อเทียบกับปี 2563 ร้อยละ -9.4 สะท้อนให้เห็นถึงการเปลี่ยนแปลงของรูปแบบครอบครัว ประชากรนิยมมีครอบครัวอยู่คนเดียวหรือครอบครัว 2 คนที่ไม่มีบุตร และครอบครัวสี่รุ่น (เพศทางเลือก) เพิ่มมากขึ้น ซึ่งอาจมีผลต่ออัตราการจ้างงานในอนาคต ขณะที่ประชากรผู้สูงอายุและคนพิการ ก็มีแนวโน้มสูงขึ้นสวนทางกับประชากรเด็กแรกเกิด

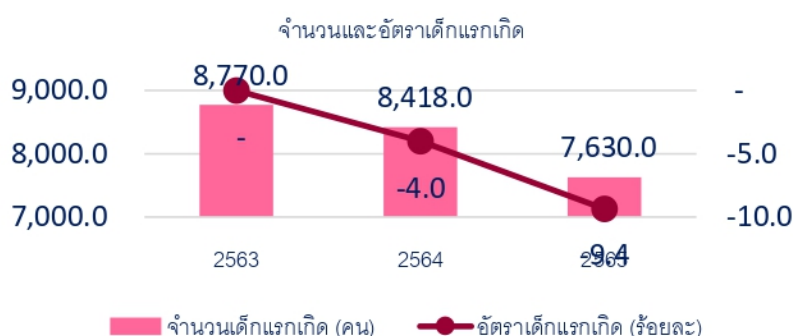

ภาพที่ 28 จำนวนและอัตราเด็กแรกเกิด

ที่มา : สำนักบริหารการทะเบียน กรมการปกครอง

(3) อัตราส่วนพึ่งพิงวัยเด็ก

จากข้อมูล พบว่า จังหวัดสกลนครมีอัตราการพึ่งพิงวัยเด็ก มีแนวโน้มลดลงต่อเนื่อง สอดคล้องกับอัตรากำไรลดลงของจำนวนเด็ก ซึ่งเด็กและเยาวชนถือเป็นกำลังแรงงานของประเทศ หากจำนวนเด็กและเยาวชนของประเทศไทยลดลง ย่อมส่งผลให้ในระยะยาวจำนวนกำลังแรงงานตามไปด้วย วัยแรงงานจึงยังคงต้องแบกรับภาระพึ่งพิงวัยเด็กต่อไปในอนาคต ดังนั้น แม้ว่าจำนวนเด็กและเยาวชนจะลดน้อยลง แต่การส่งเสริมสวัสดิการสำหรับเด็กและเยาวชนจึงยังคงเป็นสิ่งจำเป็น และควรพัฒนาให้มีคุณภาพมากยิ่งขึ้น ด้วย เพราะถือเป็นนโยบายที่สามารถแก้ไขปัญหาทางประชากรในทางอ้อมได้

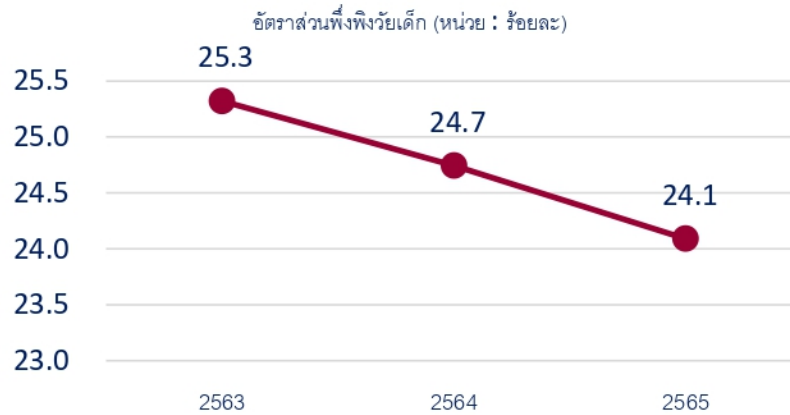

ภาพที่ 29 อัตราส่วนพึ่งพิงวัยเด็ก

ที่มา : สำนักบริหารการทะเบียน กรมการปกครอง

3.1.2 สถานการณ์เชิงประเด็น

3.1.2.1 เด็กและเยาวชนกลุ่มเปราะบาง

(1) เด็กในบ้านพักเด็กและครอบครัวจังหวัด

สำหรับจำนวนเด็กและเยาวชนในบ้านพักเด็กและครอบครัวจังหวัดสกลนคร พบว่า แนวโน้มการใช้บริการบ้านพักเด็กและครอบครัวจังหวัด ของเด็กอายุ 0 - 17 ปี เพิ่มขึ้น ในขณะที่เยาวชนอายุ 18 - 25 ปี มีแนวโน้มการใช้บริการบ้านพักเด็กและครอบครัวจังหวัดลดลง

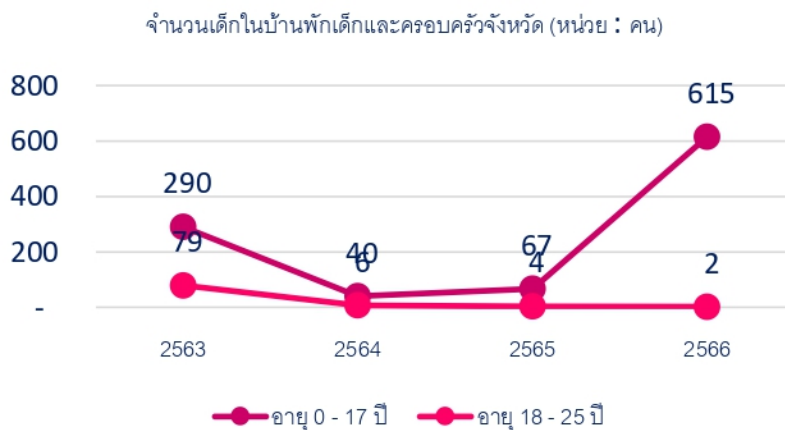

ภาพที่ 30 จำนวนเด็กในบ้านพักเด็กและครอบครัวจังหวัด

ที่มา : กรมกิจการเด็กและเยาวชน

(2) เด็กในครอบครัวอุปถัมภ์

จากข้อมูลพบว่า สำหรับสถานการณ์เด็กในครอบครัวอุปถัมภ์ พบว่า ในปี 2565 มีครอบครัวอุปถัมภ์ทั้งสิ้น จำนวน 49 ครอบครัว และมีเด็กในครอบครัวอุปถัมภ์ จำนวน 51 คน

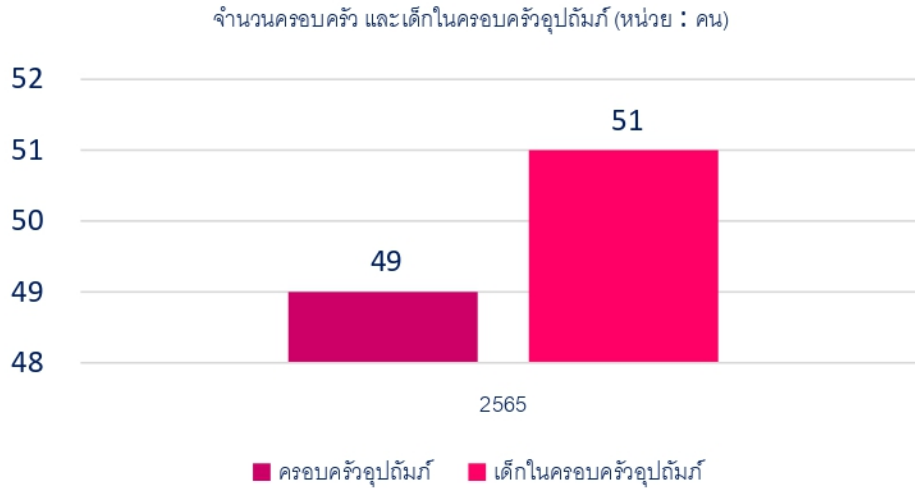

ภาพที่ 31 จำนวนครอบครัว และเด็กในครอบครัวอุปถัมภ์

ที่มา : กรมกิจการเด็กและเยาวชน

3.1.2.2 แม่วัยรุ่น/ แม่วัยรุ่นเลี้ยงเดี่ยว

(1) จำนวนเด็กและเยาวชนอายุต่ำกว่า 15 ปี ที่ตั้งครรภ์ (กบรส.)

ข้อมูลปี 2566 แสดงให้เห็นจำนวนและสัดส่วนการเพิ่มขึ้นของเด็กและเยาวชนอายุต่ำกว่า 15 ปี ที่ตั้งครรภ์ โดยมีจำนวนทั้งสิ้น 38 คน เพิ่มขึ้นจากปี 2565 ร้อยละ 1.9

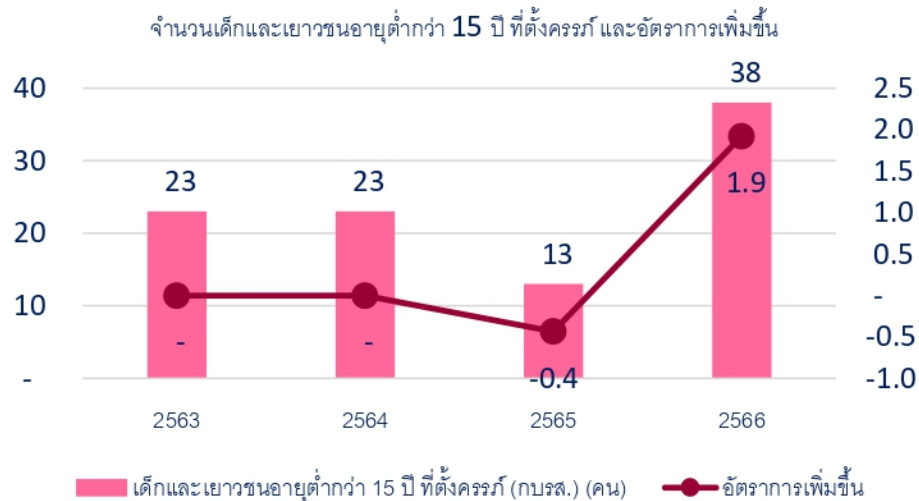

ภาพที่ 32 จำนวนเด็กและเยาวชนอายุต่ำกว่า 15 ปี ที่ตั้งครรภ์ และอัตราการเพิ่มขึ้น

ที่มา : สำนักงานปลัดกระทรวง กระทรวงสาธารณสุข

(2) อัตราการคลอดมีชีพในเด็กและเยาวชน

แม้ว่าจำนวนเด็กและเยาวชนตั้งครรภ์ ในปี 2566 จะมีจำนวนสูงขึ้นเมื่อเทียบกับปี 2565 เมื่อพิจารณาอัตราการคลอดมีชีพ จะพบว่าแนวโน้มสูงขึ้น โดยในปี 2566 อัตราการคลอดมีชีพในหญิงอายุ 10 – 14 ปี เพิ่มขึ้น 1.22 และในหญิงอายุ 15 – 19 ปี เพิ่มขึ้น 27.55 ต่อประชากร 1,000 คน

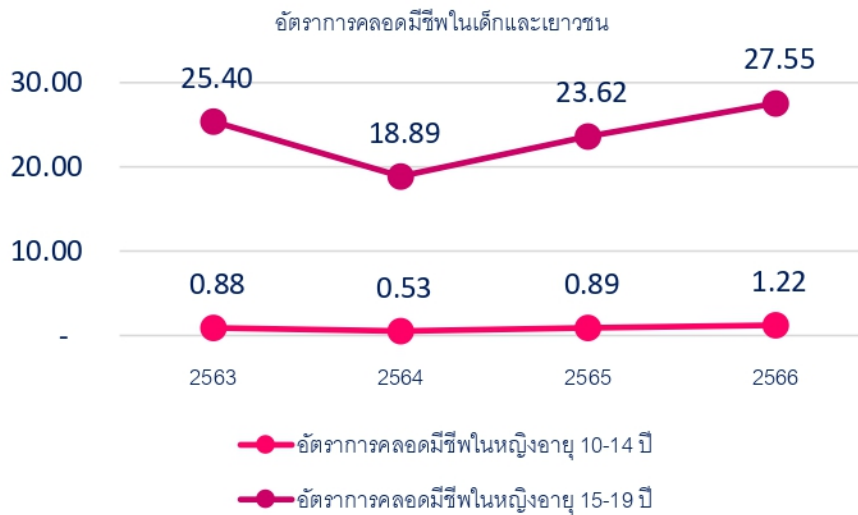

ภาพที่ 33 อัตราการคลอดมีชีพในเด็กและเยาวชน

หมายเหตุ ข้อมูลเปรียบเทียบไตรมาสที่ 2 ของทุกปี

ที่มา : สำนักงานปลัดกระทรวง กระทรวงสาธารณสุข

(3) ร้อยละการตั้งครรภ์ซ้ำในสตรีที่อายุต่ำกว่า 20 ปี

จังหวัดสกลนคร พบว่า ร้อยละการตั้งครรภ์ซ้ำในสตรีที่อายุต่ำกว่า 20 ปี โดยในปี 2563 ร้อยละ 10.8 เพิ่มขึ้นเล็กน้อยในปี 2564 ร้อยละ 10.9 และเพิ่มสูงขึ้นในปี 2565 ร้อยละ 12.9 และลดลงในปี 2566 เหลือเพียงร้อยละ 10.3

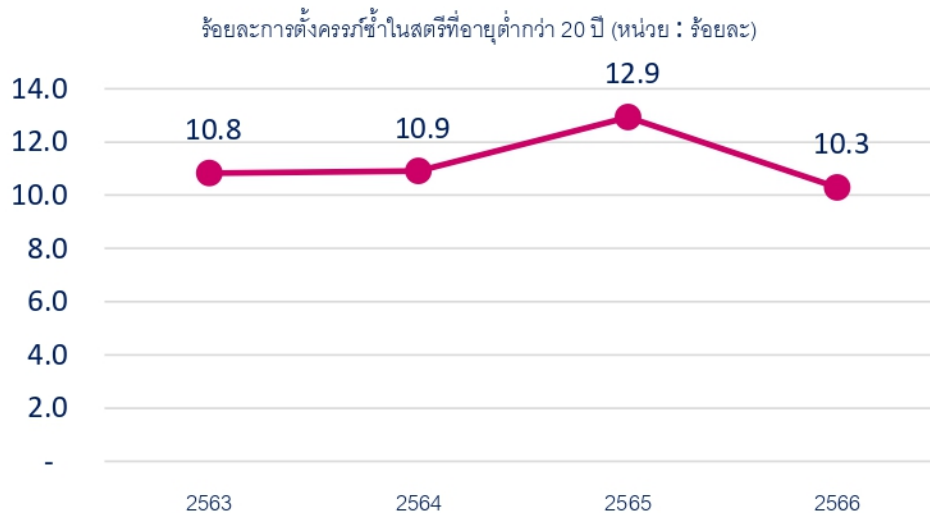

ภาพที่ 34 ร้อยละการตั้งครรภ์ซ้ำในสตรีที่อายุต่ำกว่า 20 ปี

ที่มา : สำนักงานปลัดกระทรวง กระทรวงสาธารณสุข

(4) แม่วัยใสและแม่วัยใสเลี้ยงเดี่ยวที่ได้รับสิทธิ์เงินอุดหนุนเพื่อการเลี้ยงดูเด็กแรกเกิด

แม้สถานการณ์แม่วัยใสมีทิศทางที่ดีขึ้น แต่ยังคงต้องให้ความสำคัญต่อการสนับสนุนสวัสดิการเพื่อการเลี้ยงดูเด็กแรกเกิด โดยเฉพาะกลุ่มแม่วัยใสและแม่วัยใสเลี้ยงเดี่ยว ข้อมูลที่ผ่านมาในปี 2563 – 2565 ชี้ให้เห็นว่าการเข้าถึงสวัสดิการของเด็กและเยาวชนกลุ่มนี้ มีแนวโน้มเพิ่มมากขึ้น โดยในปี 2565 มีแม่วัยใสและแม่วัยใสเลี้ยงเดี่ยว ได้รับสิทธิ์เงินอุดหนุนเพื่อการเลี้ยงดูเด็กแรกเกิด จำนวน 6,263 คน มีอัตราเพิ่มขึ้นจากปี 2564 ร้อยละ 13.40

แม่วัยใสและแม่วัยใสเลี้ยงเดี่ยวที่ได้รับสิทธิ์เงินอุดหนุนเพื่อการเลี้ยงดูเด็กแรกเกิด
(หน่วย : คน)

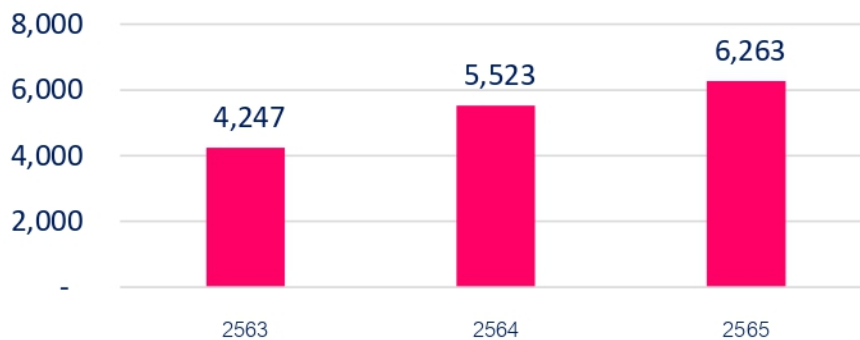

ภาพที่ 35 จำนวนแม่วัยใสและแม่วัยใสเลี้ยงเดี่ยวที่ได้รับสิทธิ์เงินอุดหนุนเพื่อการเลี้ยงดูเด็กแรกเกิด

ที่มา : กองส่งเสริมการพัฒนาและสวัสดิการเด็ก เยาวชน และครอบครัว กรมกิจการเด็กและเยาวชน

3.1.2.3 ความรุนแรงในเด็กและเยาวชน

(1) จำนวนคดีเด็กและเยาวชนที่ถูกดำเนินคดีโดยสถานพินิจฯ

จำนวนคดีเด็กและเยาวชนที่ถูกดำเนินคดีโดยสถานพินิจฯ มีแนวโน้มลดลงอย่างต่อเนื่อง โดยในปี 2563 มีจำนวนเด็กและเยาวชนที่ถูกดำเนินคดีทั้งสิ้น 314 คดี ในปี 2564 ลดลงเหลือเพียง 262 คดี ในปี 2565 มีจำนวนคดี 258 คดี และในปี 2566 มีจำนวนคดีเหลือเพียง 171 คดี ซึ่งมีแนวโน้มลดลงในทุกปี

คดีเด็กและเยาวชนที่ถูกดำเนินคดีโดยสถานพินิจฯ (หน่วย : คดี)

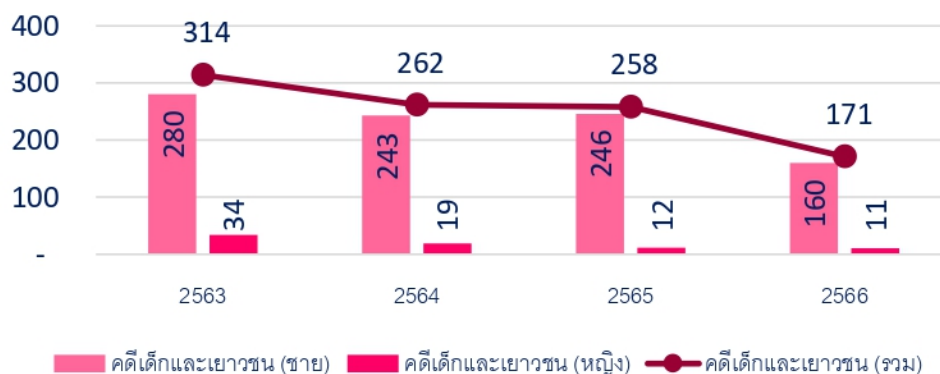

ภาพที่ 36 จำนวนคดีเด็กและเยาวชนที่ถูกดำเนินคดีโดยสถานพินิจฯ

ที่มา : ศูนย์เทคโนโลยีสารสนเทศ กรมพินิจและคุ้มครองเด็กและเยาวชน

(2) พฤติกรรมเด็กและเยาวชน และความรุนแรงต่อเด็กและเยาวชน

สำหรับความรุนแรงต่อเด็ก พบว่า ในปี 2563 – 2566 มีจำนวนการรับแจ้งเหตุความรุนแรงในครอบครัวต่อเด็กในสัดส่วนที่ไม่มากนัก ส่วนใหญ่เป็นการกระทำความรุนแรงในครอบครัวทางด้านร่างกาย และด้านเพศ

ตารางที่ 8 พฤติกรรมเด็กและเยาวชน และความรุนแรงต่อเด็กและเยาวชน

ความรุนแรงในเด็กและเยาวชน (หน่วย : คน)	ปีฐานข้อมูล			
	ปี 2563	ปี 2564	ปี 2565	ปี 2566
เด็กและเยาวชนที่มีพฤติกรรมไม่เหมาะสม	352	502	605	444
เด็กถูกระทำความรุนแรงในครอบครัว (รวม)	2	3	8	6
- ด้านร่างกาย	2	3	8	6
- ด้านจิตใจ	0	0	0	0
- ด้านเพศ	1	1	3	3
เด็กถูกระทำความรุนแรงนอกครอบครัว (รวม)	0	0	0	0
- ด้านร่างกาย	0	0	0	0
- ด้านจิตใจ	0	0	0	0
- ด้านเพศ	0	0	0	0

ที่มา : สำนักงานพัฒนาสังคมและความมั่นคงของมนุษย์จังหวัด (พมจ.) / สถานพินิจเด็กและเยาวชนจังหวัดสกลนคร

3.1.3 เครือข่าย/ สวัสดิการด้านเด็กและเยาวชน

(1) เงินสงเคราะห์เด็กในครอบครัวยากจน

สำหรับสวัสดิการเงินสงเคราะห์เด็กในครอบครัวยากจน พบว่า ในปี 2565 มีครอบครัวที่ได้รับเงินสงเคราะห์เด็กในครอบครัวยากจน จำนวน 2,282 ครอบครัว ครอบครัวเด็กยากจนที่ได้รับเงินสงเคราะห์ จำนวน 2,583 คน

เงินสงเคราะห์เด็กในครอบครัวยากจน (หน่วย : คน)

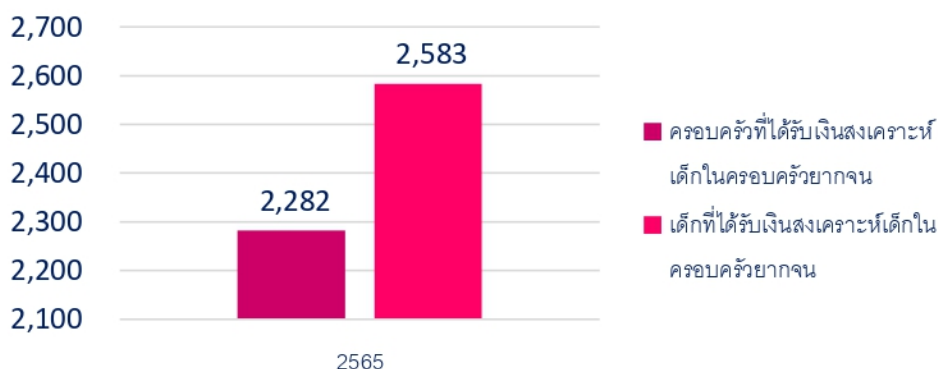

ภาพที่ 37 จำนวนครอบครัวและเด็กที่เงินสงเคราะห์เด็กในครอบครัวยากจน

ที่มา : กองส่งเสริมการพัฒนาและสวัสดิการเด็ก เยาวชน และครอบครัว กรมกิจการเด็กและเยาวชน

(2) สภาเด็กและเยาวชน

ข้อมูลจำนวนสภาเด็กและเยาวชน ในพื้นที่จังหวัดสกลนคร พบว่า ในปี 2565 มีจำนวนสภาเด็กและเยาวชนทั้งสิ้น 159 แห่ง ซึ่งครอบคลุมพื้นที่ 18 อำเภอ 125 ตำบล

ตารางที่ 9 สภาเด็กและเยาวชน

สภาเด็กและเยาวชน (หน่วย : แห่ง)	จำนวน
จำนวนสภาเด็กและเยาวชน	159

3.2 ดัชนีสตรีและสถาบันครอบครัว

3.2.1 สถานการณ์ทั่วไปด้านสตรีและสถาบันครอบครัว

(1) สัดส่วนประชากรเพศหญิงจำแนกกลุ่มอายุ

ในประเด็นด้านสัดส่วนเฉพาะประชากรเพศหญิง จำแนกตามกลุ่มอายุ พบว่า ในปี 2563 – 2565 สัดส่วนประชากรเพศหญิงวัยสูงอายุมีแนวโน้มเพิ่มขึ้น โดยในปี 2563 มีสัดส่วนผู้สูงอายุเพศหญิง ร้อยละ 16.4 ในปี 2564 ร้อยละ 17.1 และเพิ่มขึ้นต่อเนื่องในปี 2565 ร้อยละ 17.9 ในขณะที่วัยเด็กและวัยแรงงานมีสัดส่วนลดลงไม่มากนัก ข้อมูลเชิงประจักษ์แสดงให้เห็นถึงความทับซ้อนของประเด็นด้านเพศและความสูงอายุ ซึ่งสามารถนำไปสู่การบูรณาการในประเด็นเหล่านี้ได้

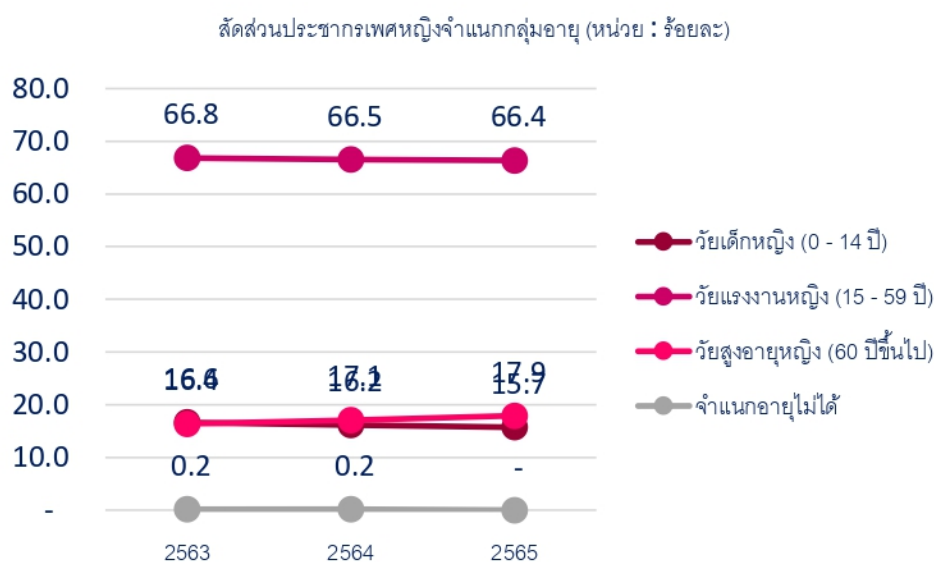

ภาพที่ 38 สัดส่วนประชากรเพศหญิงจำแนกกลุ่มอายุ

ที่มา : สำนักบริหารการทะเบียน กรมการปกครอง

(2) ครอบครัวยุติเหตุเป็นสมรส หย่าร้าง และอัตราการหย่าร้าง

เมื่อเปรียบเทียบระหว่างการจดทะเบียนสมรสและการหย่าร้าง ข้อมูลจากสถิติแสดงให้เห็นว่าอัตราการหย่าร้างต่อการสมรส มีแนวโน้มเพิ่มขึ้น กล่าวคือ เมื่อเปรียบเทียบสัดส่วนแล้ว ครอบครัวยุติเหตุการหย่าร้างเพิ่มขึ้น โดยในปี 2565 เพิ่มขึ้นเป็นร้อยละ 42.4 แปลความหมายได้ว่า ในการจดทะเบียนสมรส 100 คู่ จะมีคู่ที่จดทะเบียนหย่าถึง 42.4 คู่

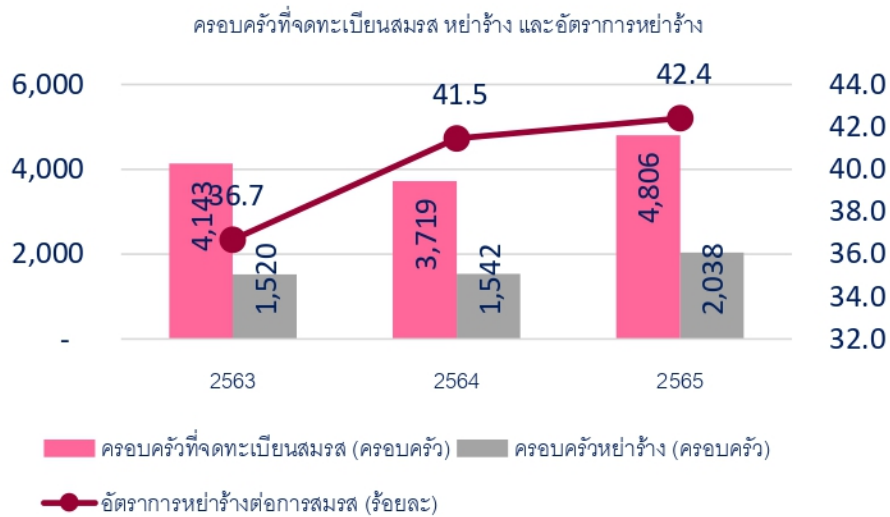

ภาพที่ 39 ครอบครัวยุติเหตุเป็นสมรส หย่าร้าง และอัตราการหย่าร้าง

ที่มา : สำนักบริหารการทะเบียน กรมการปกครอง

3.2.2 สถานการณ์เชิงประเด็น

3.2.2.1 สตรีกลุ่มเปราะบาง

(1) อัตราการว่างงานในสตรี

สำหรับอัตราการว่างงานในสตรี เปรียบเทียบกับกำลังแรงงานจำแนกตามเพศ พบว่าในปี 2564 - ปี 2565 อัตราการว่างงานในเพศหญิง ลดลงต่ำกว่าอัตราการว่างงานในเพศชาย ซึ่งแสดงให้เห็นถึงการมีส่วนร่วมในกำลังแรงงานของสตรีเพิ่มมากขึ้นในปัจจุบัน

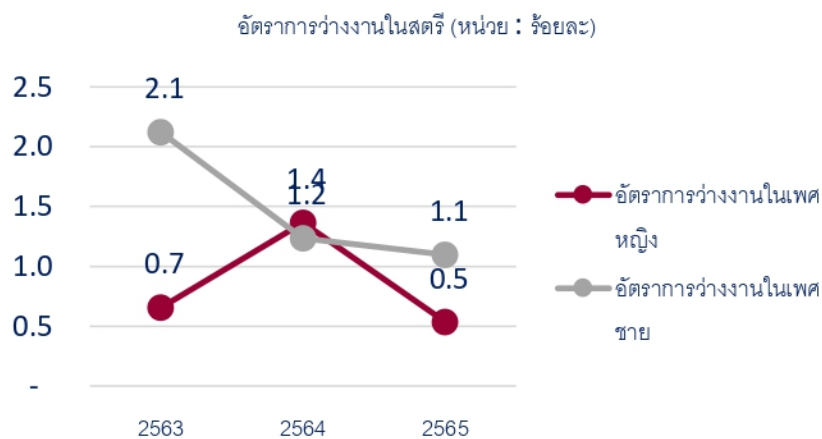

ภาพที่ 40 อัตราการว่างงานในสตรี

ที่มา : การสำรวจภาวะการทำงานของประชากร สำนักงานสถิติแห่งชาติ

3.2.2.2 ความรุนแรงในสตรีและครอบครัว

การสำรวจสถิติความรุนแรงในครอบครัว พบว่า แนวโน้มความรุนแรงในครอบครัว ระหว่างปี 2563-2566 ของจังหวัดสกลนคร มีแนวโน้มลดลง โดยในปี 2566 มีผู้ถูกกระทำความรุนแรงในครอบครัว จำนวน 15 คน

ตารางที่ 9 ความรุนแรงในสตรีและครอบครัว

ความรุนแรงในสตรีและครอบครัว (หน่วย : ครอบครัว/ คน)	ปีฐานข้อมูล			
	ปี 2563	ปี 2564	ปี 2565	ปี 2566
ครอบครัวที่มีคนในครอบครัวกระทำความรุนแรงต่อกัน	21	20	18	15
สตรีที่ถูกทำร้ายร่างกาย/ จิตใจ (รวม)	15	17	16	11
- ด้านร่างกาย	14	14	14	10
- ด้านจิตใจ	1	3	2	1
สตรีที่ถูกล่วงละเมิดทางเพศ	2	3	4	3

ที่มา : สำนักงานพัฒนาสังคมและความมั่นคงของมนุษย์จังหวัด (พมจ.)

3.2.2.3 ความเสมอภาคระหว่างเพศ

(1) อัตราแรงงานในระบบหญิงต่อชาย

ในประเด็นด้านความเสมอภาคระหว่างเพศ พบว่า อัตราแรงงานในระบบหญิงต่อชาย ในปี 2565 มีสัดส่วนของแรงงานในระบบเพศหญิง ลดน้อยลง ร้อยละ 41.2 ซึ่งอาจส่งผลกระทบต่อความเสมอภาคทางเพศภาคในระบบแรงงาน

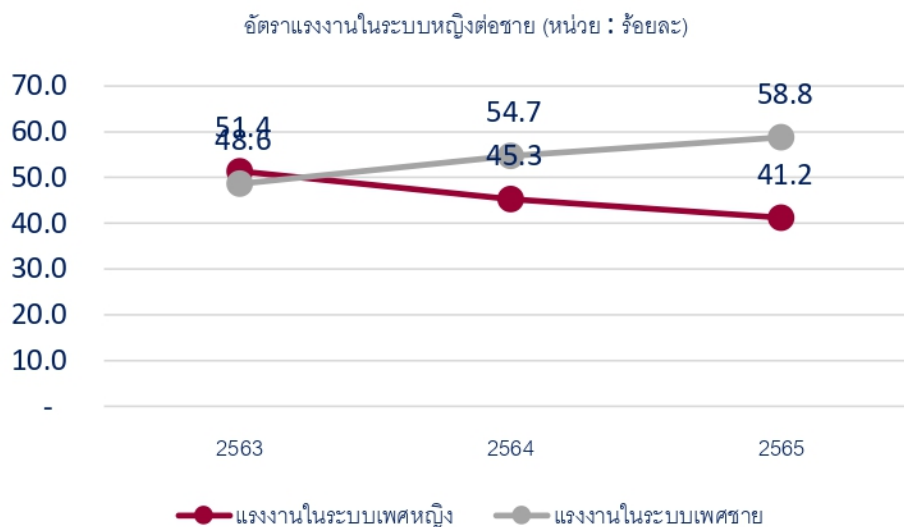

ภาพที่ 41 อัตราแรงงานในระบบหญิงต่อชาย

ที่มา : การสำรวจภาวะการทำงานของประชากร สำนักงานสถิติแห่งชาติ

(2) สัดส่วนของสตรีที่เป็นสมาชิกของกองทุนพัฒนาบทบาทสตรี

จากข้อมูลพบว่า จำนวนจำนวนสตรีในพื้นที่จังหวัดสกลนคร เป็นสมาชิกของกองทุนพัฒนาบทบาทสตรี ประเภทบุคคล มีจำนวน 407,976 คน

ตารางที่ 11 สตรีที่เป็นสมาชิกของกองทุนพัฒนาบทบาทสตรี

สตรีที่เป็นสมาชิกของกองทุนพัฒนาบทบาทสตรี (หน่วย : คน)	จำนวน
สตรีที่เป็นสมาชิกของกองทุนพัฒนาบทบาทสตรี	407,976

3.2.3 เครือข่าย/ สวัสดิการด้านสตรีและสถาบันครอบครัว

สำหรับเครือข่าย/ สวัสดิการด้านสตรีและสถาบันครอบครัว พบว่า มีศูนย์พัฒนาครอบครัวในชุมชน (ศพค.) ทั้งสิ้น 181 แห่ง มาตรฐาน ศพค. 6 แห่ง โรงเรียนครอบครัว - แห่ง ศพค.ที่จดทะเบียนเป็นองค์กรสาธารณประโยชน์ 1 แห่ง และศูนย์ปฏิบัติการเพื่อป้องกันการกระทำ ความรุนแรงในครอบครัว(ศปก.ต.) 38 แห่ง ที่เป็นภาคีเครือข่าย/สวัสดิการด้านสตรีและสถาบันครอบครัว

เครือข่ายด้านสตรีและสถาบันครอบครัว (หน่วย : แห่ง)

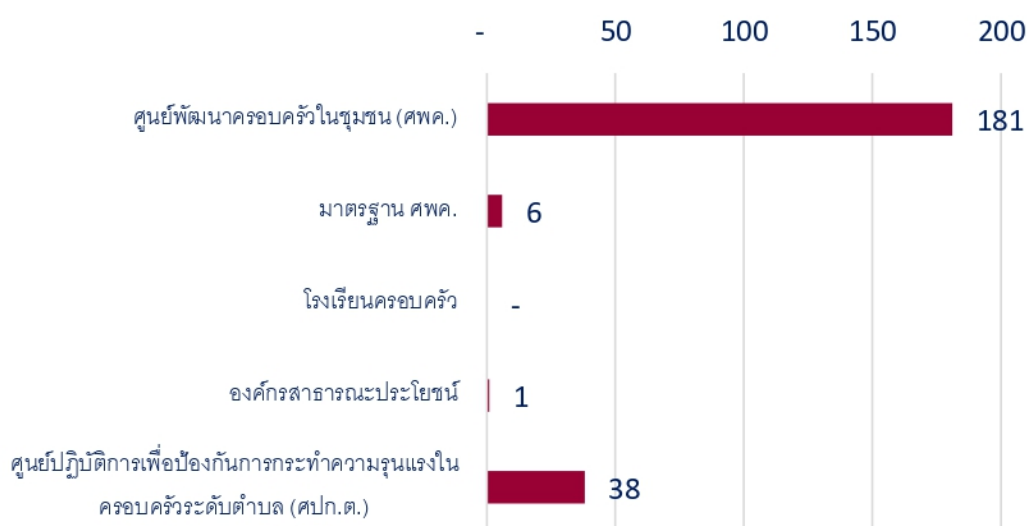

ภาพที่ 42 เครือข่ายด้านสตรีและสถาบันครอบครัว

ที่มา : กรมกิจการสตรีและสถาบันครอบครัว

3.3 ด้านคนพิการ

3.3.1 สถานการณ์ทั่วไปด้านคนพิการ

(1) สัดส่วนคนพิการต่อประชากร

ในปี 2563 – 2565 พบว่า มีคนพิการได้รับการจดทะเบียนเพิ่มขึ้น โดยในปี 2565 มีคนพิการได้รับการจดทะเบียนทั้งสิ้น 39,550 คน เปรียบเทียบสัดส่วนคนพิการที่ได้รับการจดทะเบียนต่อประชากร คือ ร้อยละ 3.5 เพิ่มขึ้นจากปี 2563 และปี 2564 เล็กน้อย

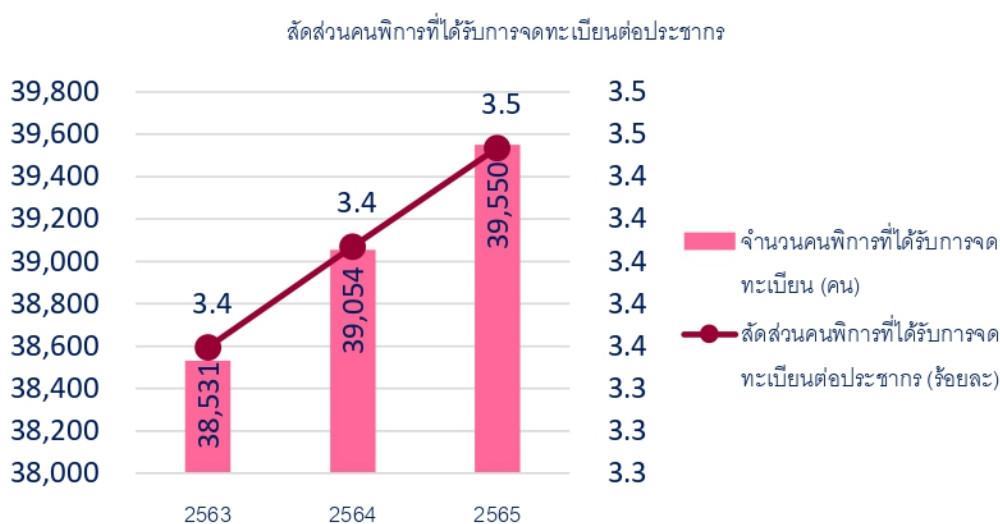

ภาพที่ 43 จำนวนและสัดส่วนคนพิการที่ได้รับการจดทะเบียน

ที่มา : กรมส่งเสริมและพัฒนาคุณภาพชีวิตคนพิการ

(2) จำนวนคนพิการจำแนกตามประเภทความพิการ

เมื่อพิจารณาสัดส่วนคนพิการจำแนกตามประเภทความพิการในพื้นที่จังหวัด สกลนคร พบว่า ในปี 2565 ส่วนใหญ่เป็นคนพิการทางการเคลื่อนไหวหรือทางร่างกาย ร้อยละ 49.7 รองลงมาคือทางการได้ยินหรือสื่อความหมาย ร้อยละ 18.7 ทางการเห็น ร้อยละ 10.3 ทางจิตใจหรือพฤติกรรม ร้อยละ 9.8 และทางสติปัญญา ร้อยละ 6.3

สัดส่วนคนพิการจำแนกตามประเภทความพิการ (หน่วย : ร้อยละ)

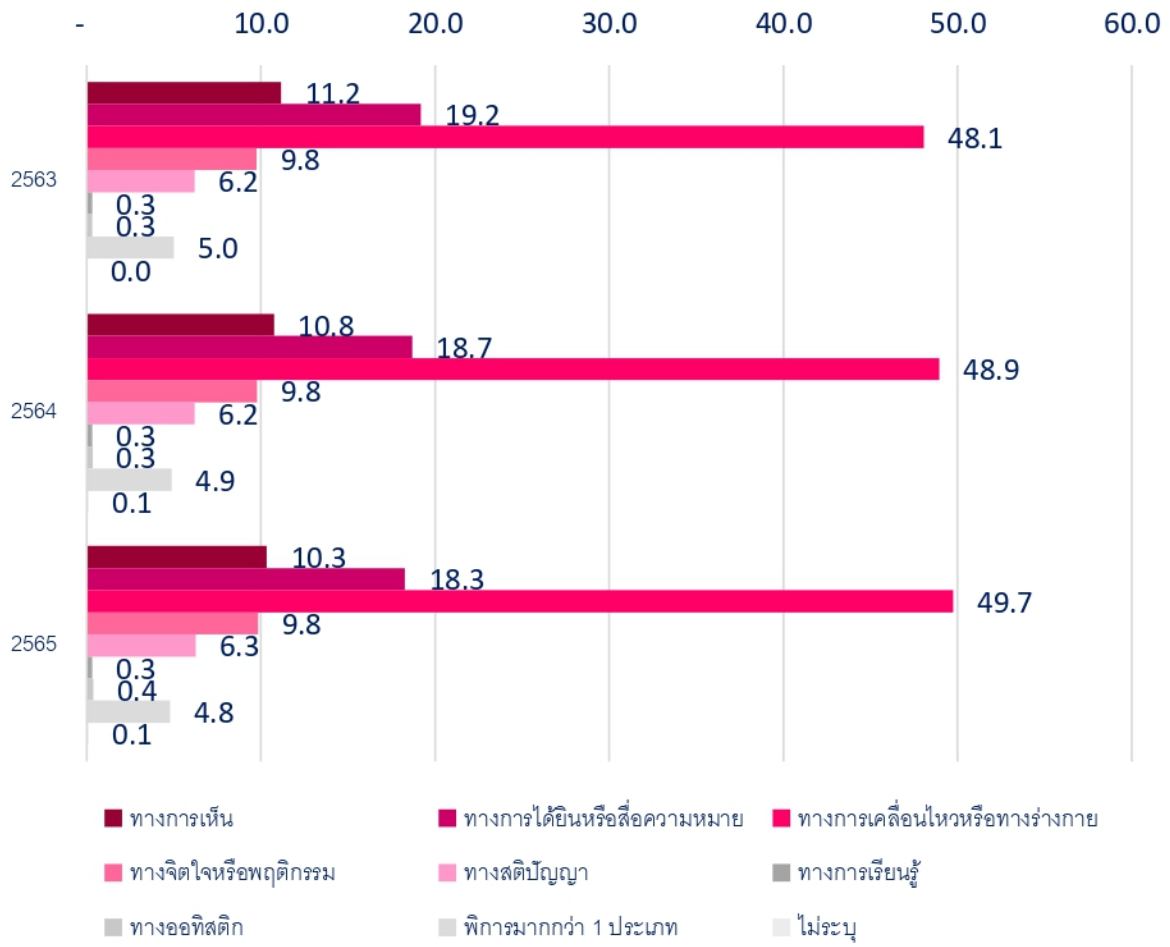

ภาพที่ 44 สัดส่วนคนพิการจำแนกตามประเภทความพิการ

ที่มา : กรมส่งเสริมและพัฒนาคุณภาพชีวิตคนพิการ

3.3.2 สถานการณ์เชิงประเด็น

3.3.2.1 การศึกษาของคนพิการ

(1) จำนวนนักเรียนพิการที่เข้าเรียนในโรงเรียนแบบเรียนรวม

ในปี 2565 มีจำนวนนักเรียนพิการที่เข้าเรียนในโรงเรียนแบบเรียนรวม ทั้งหมด 20,534 คน โดยแบ่งเป็นอนุบาล 84 คน ประถมศึกษา 17,086 คน และมัธยมศึกษาตอนต้น 3,364 คน



ภาพที่ 45 จำนวนนักเรียนพิการที่เข้าเรียนในโรงเรียนแบบเรียนรวม

ที่มา : สำนักงานคณะกรรมการการศึกษาขั้นพื้นฐาน

(2) ร้อยละของคนพิการที่ได้รับการศึกษา

ข้อมูลปี 2563-2566 พบว่า มีคนพิการที่ได้รับการศึกษา ร้อยละ 100 และมีจำนวนคนพิการที่ได้รับการศึกษาเพิ่มขึ้นทุกปี

ตารางที่ 12 คนพิการที่ได้รับการศึกษา

คนพิการที่ได้รับการศึกษา	ปีฐานข้อมูล			
	ปี 2563	ปี 2564	ปี 2565	ปี 2566
จำนวนเป้าหมาย	10,101	8,018	10,624	8,363
จำนวนคนพิการที่ได้รับการศึกษา	10,101	8,018	10,624	8,363
ร้อยละ	100	100	100	100

ที่มา : สำนักงานพัฒนาสังคมและความมั่นคงของมนุษย์จังหวัด (พมจ.)

3.3.2.2 การทำงานของคนพิการ

(1) จำนวนสถานประกอบการและอัตราส่วนที่ต้องรับคนพิการเข้าทำงาน

ข้อมูลในปี 2566 พบว่า ในจังหวัดสกลนคร มีสถานประกอบการที่มีลูกจ้างตั้งแต่ 100 คนขึ้นไป จำนวน 12 แห่ง เมื่อคำนวณอัตราส่วนที่ต้องรับคนพิการเข้าทำงาน พบว่า จะต้องรับจำนวนทั้งหมด 23 คน

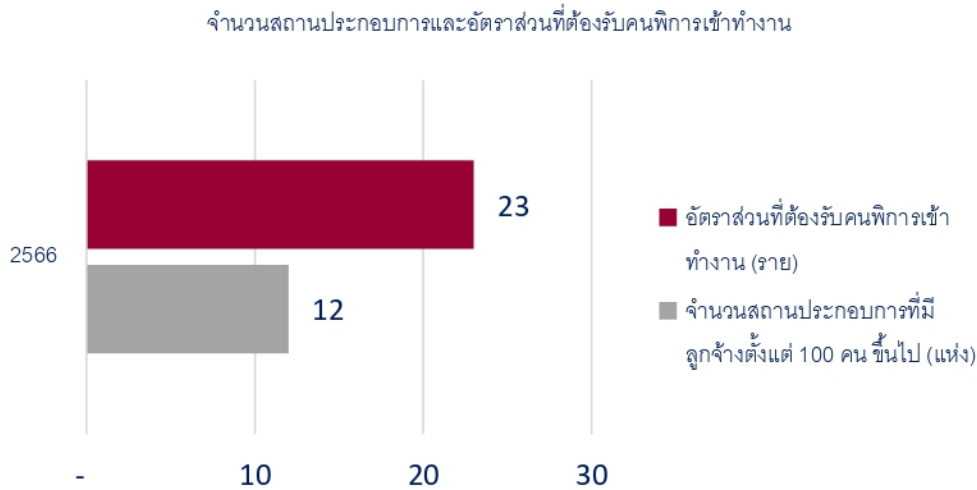

ภาพที่ 46 การรับคนพิการเข้าทำงาน

ที่มา : กรมส่งเสริมและพัฒนาคุณภาพชีวิตคนพิการ

(2) สัดส่วนการรับคนพิการเข้าทำงาน

อย่างไรก็ตาม สัดส่วนการรับคนพิการเข้าทำงาน จากจำนวนสถานประกอบการทั้งหมด พบว่า มีสถานประกอบการปฏิบัติตามกฎหมาย โดยรับคนพิการเข้าทำงานตามมาตรา 33 ร้อยละ 10 และจัดให้มีสัมปทานฯ มาตรา 35 ร้อยละ 1 และไม่ปฏิบัติตามกฎหมาย ร้อยละ 1



ภาพที่ 47 สัดส่วนการรับคนพิการเข้าทำงาน

ที่มา : กรมส่งเสริมและพัฒนาคุณภาพชีวิตคนพิการ

3.3.3 เครือข่าย/ สวัสดิการด้านคนพิการ

จังหวัดสกลนคร มีศูนย์บริการคนพิการในพื้นที่จังหวัด จำนวน 65 ศูนย์ ที่จัดตั้งอยู่ใน อปท. และมีเครือข่ายองค์กรด้านคนพิการ จำนวน 7 องค์กร

ตารางที่ 23 เครือข่ายด้านคนพิการ

เครือข่ายด้านคนพิการ (หน่วย : แห่ง)	จำนวน
ศูนย์บริการคนพิการ	65
องค์กรด้านคนพิการ	7

ที่มา : สำนักงานพัฒนาสังคมและความมั่นคงของมนุษย์จังหวัด (พมจ.)

จังหวัดสกลนคร ในปี 2563 มีคนพิการได้รับเบี้ยยังชีพ จำนวน 36,151 คน ปี 2564 ได้รับเบี้ยยังชีพ จำนวน 37,329 คน และในปี 2565 คนพิการได้รับเบี้ยยังชีพ จำนวน 38,059 คน และแนวโน้มคนพิการลดลง ในปี 2566 จำนวน 37,997 คน

ตารางที่ 14 สวัสดิการด้านคนพิการ

สวัสดิการด้านคนพิการ (หน่วย : คน)	ปีฐานข้อมูล			
	ปี 2563	ปี 2564	ปี 2565	ปี 2566
จำนวนการให้บริการกายอุปกรณ์สำหรับช่วยคนพิการ	23	20	20	30
จำนวนคนพิการที่ได้รับเบี้ยความพิการ	36,151	37,329	38,059	37,997
การบริการกู้ยืมเงินกองทุนส่งเสริมและพัฒนาคุณภาพชีวิตคนพิการ	388	462	250	220

ที่มา : สำนักงานพัฒนาสังคมและความมั่นคงของมนุษย์จังหวัด (พมจ.)

3.4 ด้านผู้สูงอายุ

3.4.1 สถานการณ์ทั่วไปด้านผู้สูงอายุ

(1) จำนวนผู้สูงอายุจำแนกตามเพศและกลุ่มอายุ

เมื่อจำแนกผู้สูงอายุตามกลุ่มอายุ พบว่า ในปี 2565 ผู้สูงอายุส่วนใหญ่มีอายุ 60 – 69 ปี มีจำนวน 112,845 คน รองลงมาคือ 70 – 79 ปี มีจำนวน 55,410 คน และ 80 ปีขึ้นไปมีจำนวน 20,366 คน ตามลำดับ

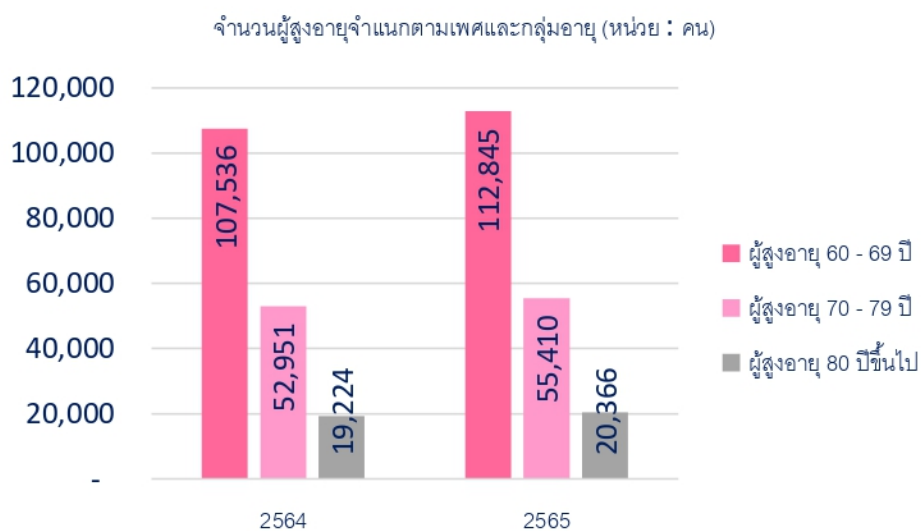

ภาพที่ 48 จำนวนผู้สูงอายุ

ที่มา : สำนักบริหารการทะเบียน กรมการปกครอง

(2) สัดส่วนผู้สูงอายุต่อประชากร

ในช่วงปี 2563 – 2565 นั้น สัดส่วนผู้สูงอายุต่อประชากรมีแนวโน้มเพิ่มมากขึ้นอย่างต่อเนื่อง โดยในปี 2563 มีผู้สูงอายุร้อยละ 15 ต่อประชากร ปี 2564 เพิ่มขึ้นเป็นร้อยละ 15.7 และในปี 2565 เพิ่มขึ้นเป็นร้อยละ 16.5 ด้วยสัดส่วนผู้สูงอายุที่เพิ่มมากขึ้น จึงจำเป็นต้องให้ความสนใจต่อสถานการณ์ดังกล่าว และมีการเฝ้าระวังผลกระทบที่อาจจะเกิดขึ้นอย่างใกล้ชิด

สัดส่วนผู้สูงอายุต่อประชากร (หน่วย : ร้อยละ)

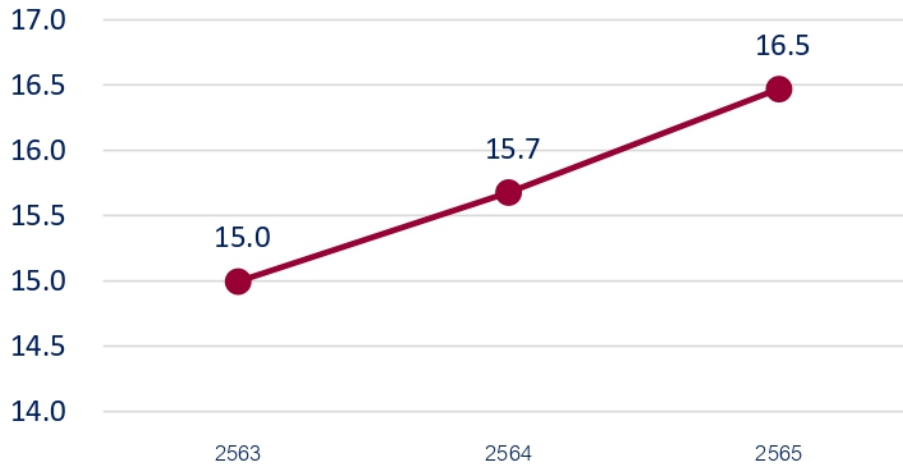

ภาพที่ 49 สัดส่วนผู้สูงอายุต่อประชากร
ที่มา : สำนักบริหารการทะเบียน กรมการปกครอง

3.4.2 สถานการณ์เชิงประเด็น

3.4.2.1 ผู้สูงอายุกลุ่มเปราะบาง

(1) ผู้สูงอายุ ตัดบ้าน ตัดเตียง ตัดสังคม

การคัดกรองผู้สูงอายุโดยสำนักงานปลัดกระทรวงกระทรวงสาธารณสุข ในปี 2563-2566 ที่ผ่านมา พบว่า ในปี 2566 มีผู้สูงอายุติดสังคม ร้อยละ 94.86 ตัดบ้าน ร้อยละ 4.61 และตัดเตียง ร้อยละ 0.53 ทั้งนี้ ในอนาคตหากสัดส่วนของผู้สูงอายุเพิ่มมากขึ้น อาจทำให้แนวโน้มผู้สูงอายุที่ไม่สามารถดูแลตนเองได้เพิ่มขึ้นเช่นกัน

การคัดกรองผู้สูงอายุติดสังคม ตัดบ้าน ตัดเตียง (หน่วย : ร้อยละ)

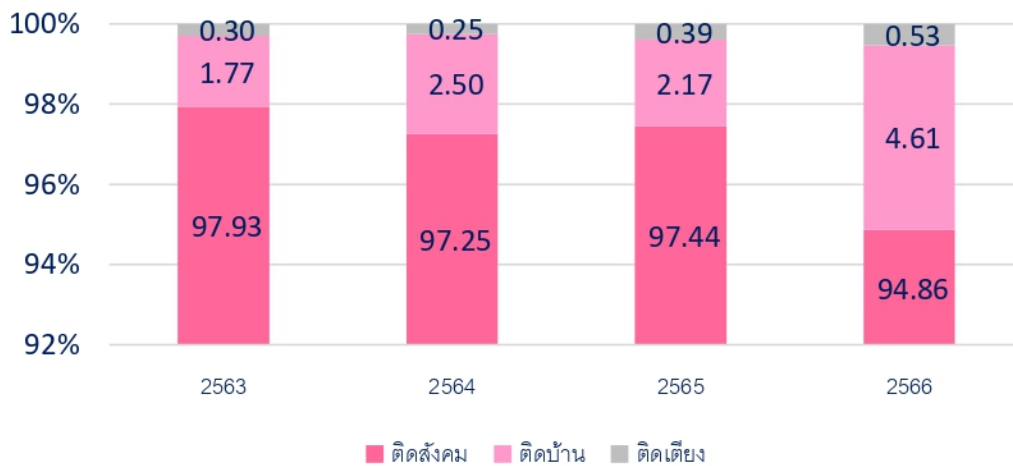

ภาพที่ 50 การคัดกรองผู้สูงอายุติดสังคม ตัดบ้าน ตัดเตียง
ที่มา : สำนักงานปลัดกระทรวง กระทรวงสาธารณสุข

(2) ผู้สูงอายุที่อยู่คนเดียว

ประเด็นหนึ่งที่ต้องให้ความสนใจเพิ่มมากขึ้น คือ รูปแบบการอยู่อาศัยของผู้สูงอายุ ข้อมูลที่ผ่านมาแสดงให้เห็นว่าแนวโน้มของผู้สูงอายุที่อยู่คนเดียวตามลำพัง กำลังมีสัดส่วนเพิ่มมากขึ้น โดยในปี 2563 มีสัดส่วนร้อยละ 7.6 และในปี 2564 เพิ่มขึ้นเป็นร้อยละ 8.2 การอยู่คนเดียวของผู้สูงอายุในสถานการณ์ปกติอาจจะไม่ใช่ปัญหา แต่สิ่งที่ตามมาคือ ถ้าหากผู้สูงอายุกลุ่มนี้ไม่สามารถดูแลตนเองได้ อาจเกิดความเสี่ยงต่อคุณภาพชีวิตที่ดีของผู้สูงอายุ

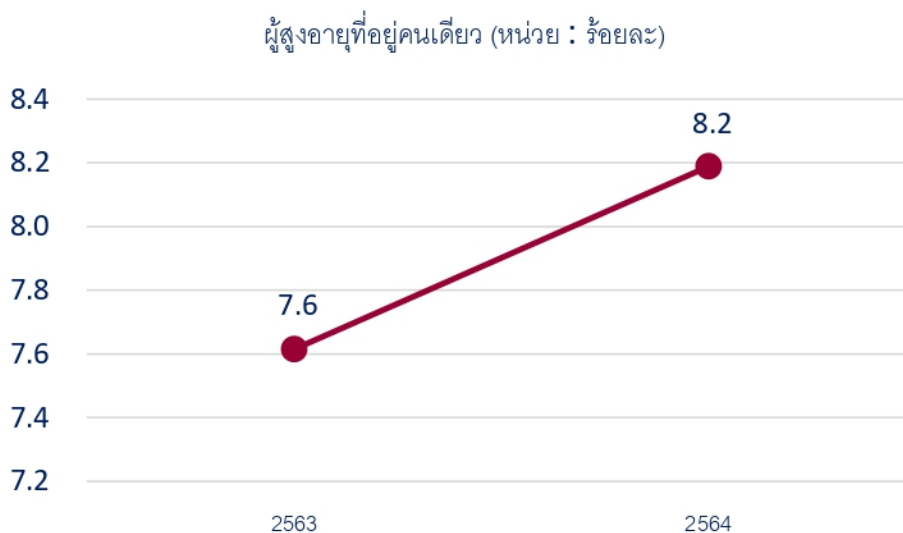

ภาพที่ 51 ผู้สูงอายุที่อยู่คนเดียว

ที่มา : การสำรวจภาวะเศรษฐกิจและสังคมของครัวเรือน สำนักงานสถิติแห่งชาติ

3.4.2.2 ความรุนแรงในผู้สูงอายุ

ข้อมูลในปี 2563 – 2566 พบว่า ผู้สูงอายุที่ถูกกระทำความรุนแรงมีจำนวนเพิ่มขึ้นทุกปี โดยในปี 2563 มีจำนวน 3 คน ปี 2564 มีจำนวน 2 คน และปี 2565 มีจำนวน 1 คน และปี 2566 จำนวน 3 คน

ตารางที่ 15 ความรุนแรงในผู้สูงอายุ

ความรุนแรงในผู้สูงอายุ (หน่วย : ครอบครัว/ คน)	ปีฐานข้อมูล			
	ปี 2563	ปี 2564	ปี 2565	ปี 2566
จำนวนการแจ้งเหตุร้องเรียนความรุนแรงที่เกิดขึ้นกับผู้สูงอายุ	3	2	1	3
ผู้สูงอายุที่ถูกทำร้ายร่างกาย/ จิตใจ (รวม)	3	2	1	3
- ด้านร่างกาย	3	1	0	3
- ด้านจิตใจ	0	1	1	0

ที่มา : สำนักงานพัฒนาสังคมและความมั่นคงของมนุษย์จังหวัด (พมจ.)

3.4.2.3 การทำงานของผู้สูงอายุ

ข้อมูลจากรายงานการทำงานของผู้สูงอายุในจังหวัดสกลนคร ปี 2565 โดยสำนักงานพัฒนาสังคมและความมั่นคงของมนุษย์จังหวัดสกลนคร ปี 2565 มีผู้สูงอายุที่กู้ยืมประกอบอาชีพจากกองทุนผู้สูงอายุจำนวน 719 ราย และในปี 2566 มีจำนวนเพิ่มขึ้นเป็น 1,804 ราย

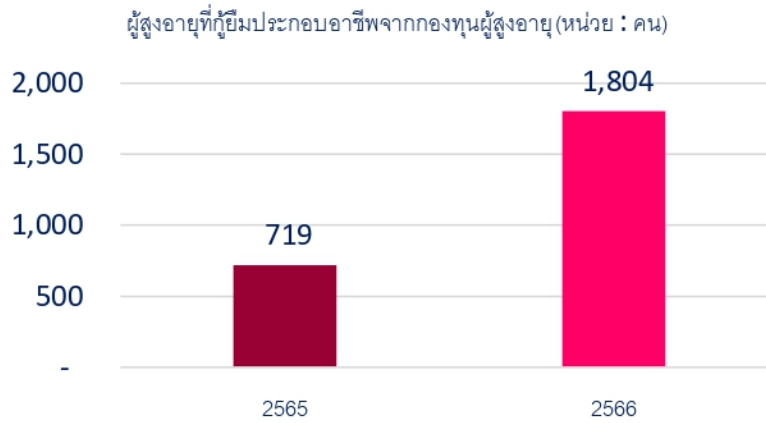

ภาพที่ 52 ผู้สูงอายุที่กู้ยืมประกอบอาชีพจากกองทุนผู้สูงอายุ
ที่มา : กรมกิจการผู้สูงอายุ

3.4.3 เครือข่าย/ สวัสดิการด้านผู้สูงอายุ

(1) ผู้สูงอายุที่ได้รับการสงเคราะห์ในการจัดการงานศพผู้สูงอายุตามประเพณี

ในปี 2566 ผู้สูงอายุที่ได้รับการสงเคราะห์ในการจัดการงานศพผู้สูงอายุตามประเพณีมีจำนวน 3,351 คน เพิ่มขึ้นอย่างเห็นได้ชัดจากปี 2565 ซึ่งมีจำนวน 1,820 เพิ่มขึ้นร้อยละ 84.12 ของปี 2565 แสดงให้เห็นถึงการให้ความสำคัญต่อการสงเคราะห์ในกรณีดังกล่าว



ภาพที่ 53 ผู้สูงอายุที่ได้รับการสงเคราะห์ในการจัดการงานศพผู้สูงอายุตามประเพณี
ที่มา : กรมกิจการผู้สูงอายุ

(2) เครือข่าย/ สวัสดิการด้านผู้สูงอายุ

จากข้อมูลพบว่า จังหวัดสกลนคร มีเครือข่าย/สวัสดิการด้านผู้สูงอายุ โดยมีคลังปัญญาผู้สูงอายุ จำนวน 750 คน มีจำนวนศูนย์พัฒนาคุณภาพชีวิตและส่งเสริมอาชีพผู้สูงอายุ (ศพอส.) จำนวน 32 แห่ง และมีจำนวนผู้สูงอายุที่ได้รับเบี้ยยังชีพ จำนวน 171,000 คน

ตารางที่ 16 เครือข่าย/ สวัสดิการด้านผู้สูงอายุ

เครือข่าย/ สวัสดิการด้านผู้สูงอายุ (หน่วย : แห่ง/ คน)	ปี 2566
ข้อมูลคลังปัญญาผู้สูงอายุ	750
จำนวนศูนย์พัฒนาคุณภาพชีวิต และส่งเสริมอาชีพของผู้สูงอายุ (ศพอส.)	32
จำนวนผู้สูงอายุที่ได้รับเบี้ยยังชีพ	171,000

3.5 ด้านกลุ่มคนเปราะบาง

3.5.1 สถานการณ์ทั่วไปด้านกลุ่มคนเปราะบาง

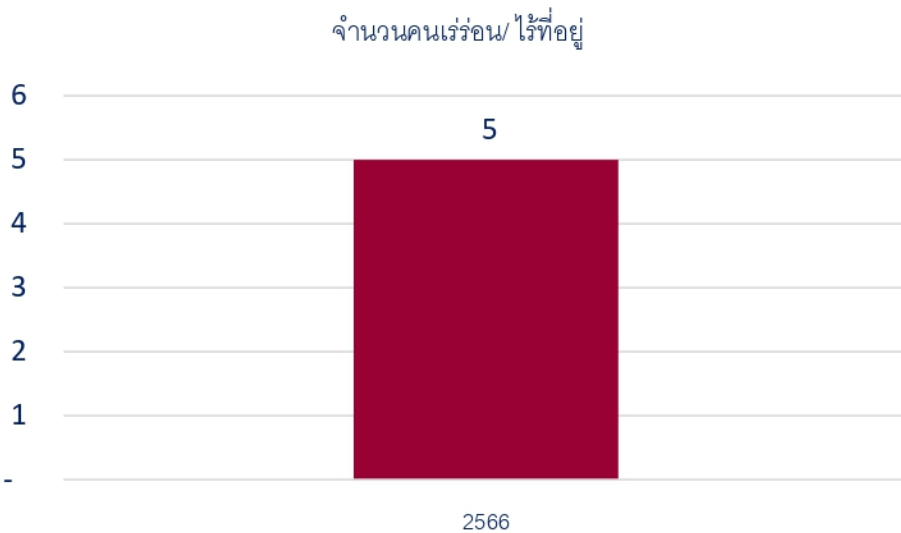

ภาพที่ 54 จำนวนคนเร่ร่อน/ ไร้ที่อยู่

ที่มา : สถิติการสำรวจข้อมูลแรงงาน คนไร้บ้าน Homeless ONC 2023

ในปี 2566 ในพื้นที่จังหวัดสกลนคร มีบุคคลยื่นขอขึ้นทะเบียนผู้แสดงความสามารถ จำนวนรวม 89 ราย ทั้งนี้ ในจำนวนดังกล่าว เป็นคนพิการ 13 ราย และเป็นบุคคลปกติ จำนวน 76 ราย

ตารางที่ 3 จำนวนผู้แสดงความสามารถ

จำนวนผู้แสดงความสามารถ (หน่วย : คน)	ปี 2566
จำนวนผู้แสดงความสามารถ	89

3.5.2 เครือข่าย/ สวัสดิการด้านกลุ่มคนเปราะบาง

จากข้อมูล ปี 2566 จังหวัดสกลนคร พบว่ามีเครือข่าย/สวัสดิการด้านกลุ่มคนเปราะบาง ซึ่งมีจำนวน กองทุนสวัสดิการชุมชน จำนวน 99 แห่ง และมีการดำเนินการซ่อมแซมบ้านพอเพียงชนบท จำนวน 197 หลัง มีจำนวนผู้ได้รับเบี้ยยังชีพผู้สูงอายุ 2,048 คน ตารางที่ 18 เครือข่าย/ สวัสดิการด้านกลุ่มคนเปราะบาง

เครือข่าย/ สวัสดิการด้านกลุ่มคนเปราะบาง (หน่วย : แห่ง/ คน)	ปี 2566
จำนวนกองทุนสวัสดิการชุมชน	99
จำนวนบ้านพอเพียงชนบท	197
จำนวนผู้ได้รับเบี้ยยังชีพผู้สูงอายุ	2,048

3.6 ภาคิเครือข่าย/ สวัสดิการสังคม

(1) อาสาสมัครพัฒนาสังคมและความมั่นคงของมนุษย์

ในปี 2566 ข้อมูลอาสาสมัครพัฒนาสังคมและความมั่นคงของมนุษย์ในพื้นที่จังหวัดสกลนคร ที่ผ่านการอบรมแล้ว จำนวน 4,952 คน คิดเป็นร้อยละ 76.9 ของค่าเป้าหมาย ซึ่งเป้าหมายในจังหวัดสกลนคร จะต้องดำเนินการเพิ่ม อพม. และผ่านการอบรมให้ได้ในจำนวน 6,440 คน



ภาพที่ 55 อาสาสมัครพัฒนาสังคมและความมั่นคงของมนุษย์ต่อครัวเรือน

ที่มา : ระบบทะเบียนอาสาสมัครพัฒนาสังคมและความมั่นคงของมนุษย์

(2) ภาคิเครือข่าย/ สวัสดิการสังคม

จากข้อมูลพบว่าจังหวัดสกลนคร มีภาคิเครือข่าย/สวัสดิการสังคม โดยมีองค์กรสวัสดิการชุมชน ตาม พ.ร.บ. ส่งเสริมการจัดสวัสดิการสังคม จำนวน 86 องค์กร และองค์กรสาธารณประโยชน์ จำนวน 59 องค์กร

ตารางที่ 19 ภาคิเครือข่าย/ สวัสดิการสังคม

ภาคิเครือข่าย/ สวัสดิการสังคม (หน่วย : แห่ง/ คน)	ปี 2566
องค์กรสวัสดิการชุมชน ตาม พ.ร.บ. ส่งเสริมการจัดสวัสดิการสังคม	86
องค์กรสาธารณประโยชน์ ตาม พ.ร.บ. ส่งเสริมการจัดสวัสดิการสังคม	59

ส่วนที่ 4

สถานการณ์เชิงประเด็นทางสังคมและสถานการณ์เร่งด่วน (Hot Issues) ในระดับจังหวัด

4.1 สถานการณ์เชิงประเด็นในระดับพื้นที่

4.1.1 สถานการณ์กลุ่มเปราะบางรายครัวเรือน

ข้อมูลสถานการณ์กลุ่มเปราะบางจังหวัดสกลนคร ปี 2566 จากฐานข้อมูลระบบการพัฒนาคนแบบชี้เป้า TPMAP แยกรายมิติ จำนวน 5 มิติ ด้านความเป็นอยู่ จำนวน 336 คน ด้านการศึกษา จำนวน 365 คน ด้านสุขภาพ จำนวน 170 คน ด้านรายได้ จำนวน 405 คน และด้านการเข้าถึงบริการภาครัฐ จำนวน 0 คน ซึ่งสำนักงานพัฒนาสังคมและความมั่นคงของมนุษย์จังหวัดสกลนคร ได้ดำเนินการช่วยเหลือและพัฒนาคุณภาพชีวิตกลุ่มเป้าหมาย โดยการลงพื้นที่ตรวจสอบข้อเท็จจริงเพื่อให้ความช่วยเหลือตามบทบาทและภารกิจ รวมทั้งบูรณาการร่วมกับภาคีเครือข่ายที่เกี่ยวข้องเพื่อช่วยเหลืออย่างเร่งด่วน

ตารางที่ 4 กลุ่มคนเป้าหมายตามฐานข้อมูลระบบการพัฒนาคนแบบชี้เป้า TPMAP แยกรายมิติ

กลุ่มคนเป้าหมายตามฐานข้อมูลระบบการพัฒนาคนแบบชี้เป้า TPMAP	ปี 2566
จำนวนคนเปราะบาง	1,183
- ด้านความเป็นอยู่	336
- ด้านการศึกษา	365
- ด้านสุขภาพ	170
- ด้านรายได้	405
- ด้านการเข้าถึงบริการภาครัฐ	0

จังหวัดสกลนคร โดยสำนักงานพัฒนาสังคมและความมั่นคงของมนุษย์จังหวัด ได้ดำเนินการคัดกรองข้อมูล จากฐานข้อมูลระบบการพัฒนาคนแบบชี้เป้า TPMAP จำนวน 17,179 ครัวเรือน ซึ่งสามารถแยกระดับความเปราะบางของครัวเรือน ตามค่านิยาม ดังนี้ ครัวเรือนเปราะบางระดับ 0 จำนวน 15 ครัวเรือน ครัวเรือนเปราะบางระดับ 1 จำนวน 3,305 ครัวเรือน ครัวเรือนเปราะบางระดับ 2 จำนวน 13,636 ครัวเรือน ครัวเรือนเปราะบาง ระดับ 3 จำนวน 220 ครัวเรือน ทั้งนี้ยังมีครัวเรือนที่ประสบปัญหาด้านที่อยู่อาศัย จำนวน 1,345 ครัวเรือน

ตารางที่ 21 ข้อมูลครัวเรือนเปราะบาง

ข้อมูลครัวเรือนเปราะบาง	ปี 2566
จำนวนครัวเรือนเปราะบาง	17,176
ครัวเรือนที่อยู่อาศัยไม่มั่นคง	1,345
ระดับความเปราะบางของครัวเรือน	
- ระดับ 0	15
- ระดับ 1	3,305
- ระดับ 2	13,637
- ระดับ 3	219

4.1.2 ผลการขับเคลื่อนโครงการพัฒนาคุณภาพชีวิตกลุ่มเปราะบางรายครัวเรือน

จังหวัดสกลนครใช้กลไกศูนย์อำนวยการขจัดความยากจนและพัฒนาคนทุกช่วงวัยอย่างยั่งยืนตามหลักปรัชญาของเศรษฐกิจพอเพียง (ศจพ.จ.) เพื่อขับเคลื่อนการดำเนินการแก้ไขปัญหาความยากจนและลดความเหลื่อมล้ำในพื้นที่ ซึ่งสำนักงานพัฒนาสังคมและความมั่นคงของมนุษย์จังหวัดสกลนคร มีการประสานส่งต่อข้อมูลเพื่อการให้การสงเคราะห์ ช่วยเหลือตามบทบาทภารกิจ พม. ในระยะเร่งด่วน เป็นการแก้ไขปัญหาความต้องการเฉพาะหน้า เพื่อให้ครัวเรือนพ้นจากภาวะยากลำบาก และสามารถเข้าร่วมกระบวนการพัฒนาคุณภาพชีวิตในระยะต่อไปได้ ดังนี้

- ข้อมูลจากศูนย์อำนวยการขจัดความยากจนและพัฒนาคนทุกช่วงวัยอย่างยั่งยืนตามหลักปรัชญาเศรษฐกิจพอเพียงจังหวัดสกลนคร (ศจพ.จ.) เป็นครัวเรือนเป้าหมายที่ตกเกณฑ์มิติความยากจนจากดัชนีความยากจนหลายมิติ (MPI) และครัวเรือนจากการตรวจสอบค้นพบครัวเรือนใหม่ที่ตกหล่นไม่มีในระบบ TPMAP ที่ต้องให้การสงเคราะห์ และบูรณาการตามบทบาทภารกิจที่เกี่ยวข้อง

- ข้อมูลจากโครงการวิจัยเรื่องแก้ไขปัญหาความยากจนแบบเบ็ดเสร็จและแม่นยำในจังหวัดสกลนคร มหาวิทยาลัยราชภัฏสกลนคร นำข้อมูลครัวเรือนยากจนในระบบ TPMAP มาใช้และสอบทานข้อมูลจัดระดับครัวเรือนเป็น 4 ระดับ อยู่ดี อยู่ได้ อยู่ยาก อยู่ลำบาก เป็นข้อมูลกลุ่มครัวเรือนที่อยู่ในระดับอยู่ลำบาก(เป็นครัวเรือนที่อยู่ในภาวะพึ่งพิง) ให้สำนักงานฯ พิจารณาสงเคราะห์ช่วยเหลือ และบูรณาการตามบทบาทภารกิจที่เกี่ยวข้อง

- ข้อมูลจากทีมหน่วยงานในสังกัด พม. ที่สอบทานข้อมูลจัดระดับครัวเรือนเปราะบางในระบบ TPMAP และที่ค้นพบใหม่ เป็น 4 ระดับ 3/2/1/0 บันทึกข้อมูลรายครัวเรือนที่มีความเปราะบางระดับ 3/2/1ลงสมุดพกครอบครัว และพิจารณาให้การสงเคราะห์ ช่วยเหลือครอบครัวที่อยู่ในภาวะยากลำบาก และพัฒนาคุณภาพชีวิตกลุ่มเปราะบางรายครัวเรือนแบบมีส่วนร่วม

- ข้อมูลครัวเรือนเปราะบางที่มีเด็กนักเรียนยากจน/ยากจนพิเศษตามเกณฑ์กระทรวงศึกษาธิการจากศึกษาธิการจังหวัดให้สำนักงานฯ พิจารณาสงเคราะห์ช่วยเหลือ และบูรณาการตามบทบาทภารกิจที่เกี่ยวข้อง

เพื่อให้เป็นไปตามคำสั่งสำนักนายกรัฐมนตรีที่ 347/2563 ลงวันที่ 30 ตุลาคม 2563 เรื่อง การแต่งตั้งศูนย์อำนวยการจัดความยากจนและพัฒนาคนทุกช่วงวัยอย่างยั่งยืนตามหลักปรัชญาของเศรษฐกิจพอเพียง (ศจพ.) และบันทึกข้อตกลงความร่วมมือโครงการบูรณาการเพื่อพัฒนาคุณภาพชีวิตกลุ่มเปราะบาง รายครัวเรือน ระหว่าง 12 กระทรวง 1 หน่วยงาน เมื่อวันที่ 3 มีนาคม พ.ศ. 2564 กระทรวงการพัฒนาสังคม และความมั่นคงของมนุษย์ ให้หน่วยงานในสังกัดดำเนินกิจกรรมภายใต้โครงการบูรณาการเพื่อพัฒนาคุณภาพ ชีวิตกลุ่มเปราะบางรายครัวเรือน ดังนี้

1) แต่งตั้งเจ้าหน้าที่หน่วยงานในสังกัด พม./อาสาสมัครพัฒนาสังคมและความมั่นคงของ มนุษย์ (อพม.) เป็นทีมครบทั้ง 18 อำเภอ โดยเจ้าหน้าที่ 1 คน ต่อ อพม. 25 คน และอพม. 1 คน ดูแลครัวเรือนเปราะบาง 10 ครัวเรือน ลงพื้นที่เยี่ยมบ้าน โดยร่วมบูรณาการผ่านกลไก ศจพ.จ. และภาคี เครือข่ายที่เกี่ยวข้อง

2) ดำเนินการสอบทานคัดกรองข้อมูลกลุ่มเปราะบางรายครัวเรือนจากระบบ TPMAP จัด ระดับความเปราะบางของครัวเรือนตามนิยามที่ พม. กำหนด 4 ระดับ คือ

- ระดับ 3 ครัวเรือนที่มีรายได้น้อยและมีบุคคลที่อยู่ในภาวะพึ่งพิงมากกว่า 2 คน
- ระดับ 2 ครัวเรือนที่มีรายได้น้อยและมีบุคคลที่อยู่ในภาวะพึ่งพิง 1 – 2 คน (อาทิ เด็กเล็ก ผู้สูงอายุ คนพิการ และผู้ป่วยติดเตียง เป็นต้น)
- ระดับ 1 ครัวเรือนที่มีรายได้น้อย ครัวเรือนที่มีรายได้น้อยและมีปัญหาที่อยู่อาศัย
- ระดับ 0 ครัวเรือนที่ช่วยเหลือตนเองได้ และมีกลุ่มเป้าหมายที่ต้องเฝ้าระวัง

3) เยี่ยมบ้าน “สอบถาม/รับฟัง/สร้างความสัมพันธ์” จัดทำข้อมูลรายครัวเรือนบันทึกลง สมุดพกครอบครัว สำหรับครัวเรือนที่มีความเปราะบางระดับ 3/2/1

4) บันทึกข้อมูลลงในระบบ MSO-Logbook

5) ประสานความร่วมมือกับทีมปฏิบัติการฯ และเครือข่ายในพื้นที่ ร่วมกันวิเคราะห์ ข้อมูล สภาพปัญหาความต้องการ ร่วมกันจัดทำแผนพัฒนาคุณภาพชีวิตกลุ่มเปราะบางรายครัวเรือนแบบมีส่วนร่วม

- ระยะเร่งด่วน (ส่งเคราะห์/ช่วยเหลือ/ฟื้นฟู/ส่งต่อ)
- ระยะกลาง (ความรู้/อาชีพ/การเข้าถึงระบบสวัสดิการ/กลุ่ม)
- ระยะยาว (ที่อยู่อาศัย/ที่ทำกิน/แผนท้องถิ่น)

6) ดำเนินการสงเคราะห์ช่วยเหลือกลุ่มเปราะบางรายครัวเรือน และครัวเรือนยากจน เป้าหมายที่ได้รับการประสานส่งต่อ ซึ่งเป็นการช่วยเหลือในระยะเร่งด่วน แก้ไขปัญหาเฉพาะหน้า ให้ครัวเรือน พ้นจากภาวะยากลำบากและสามารถเข้าร่วมกระบวนการพัฒนาคุณภาพชีวิตในระยะต่อไปได้ และร่วม ดำเนินการตามแผนพัฒนาคุณภาพชีวิตกลุ่มเปราะบางรายครัวเรือน ตามบทบาทภารกิจของหน่วยงาน และ บูรณาการในการช่วยเหลือกลุ่มเปราะบางรายครัวเรือนให้ครอบคลุมทุกมิติแบบองค์รวม ซึ่งการสงเคราะห์ ช่วยเหลือนี้จะเป็นบริการสวัสดิการที่รัฐจัดให้โดยเป็นไปตามระเบียบและหลักเกณฑ์ที่กำหนด บริการสวัสดิการ ที่จัดให้ประกอบด้วย

- โครงการเงินอุดหนุนเพื่อการเลี้ยงดูเด็กแรกเกิด
- เงินสงเคราะห์กลุ่มเป้าหมายประเภทต่างๆ
- การส่งเสริมและพัฒนาศักยภาพเด็กและเยาวชน (สภาเด็กและเยาวชน)
- โครงการปรับสภาพแวดล้อมและสิ่งอำนวยความสะดวกของผู้สูงอายุให้เหมาะสม

และปลอดภัย

- การพัฒนาคุณภาพชีวิตและส่งเสริมอาชีพผู้สูงอายุ โดยกลไกศูนย์พัฒนาคุณภาพชีวิตและส่งเสริมอาชีพผู้สูงอายุ (ศพอส.)
- การพัฒนาครอบครัวในชุมชนให้เข้มแข็ง โดยกลไกศูนย์พัฒนาครอบครัวในชุมชน (ศพค.)
- การส่งเสริมและพัฒนาคุณภาพชีวิตคนพิการ โดยกลไกศูนย์บริการคนพิการทั่วไป
- โครงการปรับสภาพแวดล้อมที่อยู่อาศัยสำหรับคนพิการ
- โครงการบ้านพอเพียงชนบท

6) ประสานส่งต่อข้อมูลให้กับหน่วยงานที่เกี่ยวข้อง เพื่อร่วมบูรณาการพัฒนาคูณภาพชีวิตกลุ่มเปราะบางรายครัวเรือนในระยะต่อไป

ผลการดำเนินงานขับเคลื่อนโครงการพัฒนาคูณภาพชีวิตกลุ่มเปราะบางรายครัวเรือนจังหวัดสกลนคร ดำเนินการให้ความช่วยเหลือและบันทึกข้อมูลลงในระบบ MSO-Logbook จำนวน 17,179 ครัวเรือน คิดเป็นร้อยละ 100.88

4.2 สถานการณ์ประเด็นเร่งด่วน Hot Issues

จากข้อมูลผู้สูงอายุ พบว่า สถานการณ์ผู้สูงอายุ (ข้อมูล ณ ธันวาคม 2565) มีประชากรผู้สูงอายุทั้งสิ้น จำนวน 188,621 คน คิดเป็นร้อยละ 16.47 ของประชากรทั้งจังหวัด ซึ่งจำนวนผู้สูงอายุ 18 อำเภอ มีสถิติจำนวนผู้สูงอายุมากกว่าร้อยละ 10 ของประชากรทั้งหมด ซึ่งตามนิยามขององค์การสหประชาชาติ จังหวัดสกลนครอยู่ในเกณฑ์สังคมสูงวัย เนื่องจากในปัจจุบันมีความเจริญก้าวหน้าทางการแพทย์ การรักษา และการดูแลสุขภาพ ตลอดจนเข้าถึงระบบบริการสาธารณสุข ทำให้คนมีอายุขัยมากขึ้น จากสถิติข้อมูล ผู้สูงอายุจังหวัดสกลนคร มีแนวโน้มเพิ่มมากขึ้นในอนาคต มีความจำเป็นต้องมีการบูรณาการความร่วมมือหน่วยงานที่เกี่ยวข้อง ร่วมกันพัฒนาคูณภาพชีวิตผู้สูงอายุควบคู่กับการพัฒนาระบบสาธารณสุขและบริการสุขภาพต่างๆ รวมทั้งให้ภาคีเครือข่าย ชุมชน อปท. และองค์การที่ทำงานด้านผู้สูงอายุ ร่วมสนับสนุนสถาบันครอบครัวที่มีผู้สูงอายุ จัดกิจกรรมการวางแผนดูแลตนเอง การส่งเสริม การออกกำลังกาย โดยใช้วิทยาศาสตร์การกีฬา มิติการบริการผู้สูงอายุที่หลากหลาย ตลอดจนการพัฒนาบุคลากรให้มีทักษะความรู้ด้านผู้สูงอายุ และการพัฒนาระบบประกันสังคมเพื่อรองรับสังคมสูงวัยต่อไป ซึ่งควรมีแผนรองรับสถานการณ์การเพิ่มขึ้นของประชากรผู้สูงอายุให้ครอบคลุมเพื่อเตรียมตัวเข้าสู่สังคมผู้สูงอายุอย่างสมบูรณ์

สำนักงานพัฒนาสังคมและความมั่นคงของมนุษย์จังหวัดสกลนคร ได้ดำเนินการจัดโครงการสำคัญที่สอดคล้องกับการพัฒนากลุ่มผู้สูงอายุอย่างต่อเนื่อง โดยในปีงบประมาณ พ.ศ. 2566 ได้ดำเนินการ

จัดโครงการสำคัญ คือ โครงการส่งเสริมคุณภาพชีวิตผู้สูงอายุ คนพิการ และผู้ประสบปัญหาทางสังคมกลุ่มสนุก กิจกรรมการแลกเปลี่ยนเรียนรู้และถ่ายทอดภูมิปัญญากลุ่มสนุก ภายใต้แผนปฏิบัติการประจำปีของกลุ่มจังหวัดภาคตะวันออกเฉียงเหนือตอนบน 2 ประจำปีงบประมาณ พ.ศ. 2566 มีวัตถุประสงค์เพื่อเป็นการแลกเปลี่ยนเรียนรู้ภูมิปัญญา และส่งเสริมอนุรักษ์วัฒนธรรม ประเพณีท้องถิ่น ที่เกี่ยวข้องกับผู้สูงอายุในกลุ่มจังหวัดสนุก และเพื่อพัฒนาคุณภาพชีวิตผู้สูงอายุ ส่งเสริมคุณค่าผู้สูงอายุในศูนย์พัฒนาคุณภาพชีวิตและส่งเสริมอาชีพผู้สูงอายุ 15 แห่ง มีกิจกรรมย่อยทั้งหมด 3 กิจกรรม ได้แก่ กิจกรรมมหกรรมสินค้าและผลิตภัณฑ์จากผู้สูงอายุ การศึกษาเชิงปฏิบัติการชมรมผู้สูงอายุที่มีความเข้มแข็งและโดดเด่นในจังหวัด และกิจกรรมถอดบทเรียน ผลลัพธ์ที่ได้ คือ

- 1) เกิดองค์ความรู้ที่มีคุณค่าจากการแลกเปลี่ยนเรียนรู้ภูมิปัญญา และส่งเสริมอนุรักษ์วัฒนธรรม ประเพณีท้องถิ่น ที่เกี่ยวข้องกับผู้สูงอายุในกลุ่มจังหวัดสนุก
- 2) ศูนย์พัฒนาคุณภาพชีวิตและส่งเสริมอาชีพผู้สูงอายุ 15 แห่ง ได้รับการถ่ายทอดและแลกเปลี่ยนองค์ความรู้ใหม่ๆด้านต่างๆ เพิ่มขึ้น ร้อยละ 90 และสามารถนำไปต่อยอดประกอบอาชีพได้
- 3) ความเข้มแข็งของเครือข่ายด้านผู้สูงอายุในด้านกิจกรรมโครงการสามารถตอบสนองต่อความต้องการของผู้สูงอายุได้ ร้อยละ 90 ดำเนินการแล้วเสร็จในระหว่างวันที่ 16 - 30 กันยายน 2566

ประเด็นด้านพื้นที่และประชากร

แนวโน้มประชากร จังหวัดสกลนคร มีพื้นที่ทั้งหมด 9,605.76 ตารางกิโลเมตร หรือประมาณ 6,003,602 ไร่ แบ่งการปกครองออกเป็น 18 อำเภอ 125 ตำบล 1,524 หมู่บ้าน มีองค์การบริหารส่วนจังหวัด (อบจ.) 1 แห่ง เทศบาลนคร 1 แห่ง เทศบาลตำบล 65 แห่ง และองค์การบริหารส่วนตำบล (อบต.) 74 แห่ง มีประชากร 1,145,187 คน ความหนาแน่นของประชากรคิดเป็น 119.22 ตร.กม./คน ประชากรแยกเป็น เพศชาย 568,553 คน เพศหญิง 576,634 คน โดยมีสัดส่วนประชากรมากที่สุดในกลุ่มวัยแรงงานที่มีอายุระหว่าง 15-59 ปี จำนวน 770,866 คน คิดเป็นร้อยละ 67.3 รองลงมาคือ กลุ่มผู้สูงอายุ 60 ปีขึ้นไป จำนวน 188,621 คน คิดเป็นร้อยละ 16.5 และกลุ่มที่มีสัดส่วนประชากรน้อยที่สุด คือ กลุ่มเด็กที่มีช่วงอายุระหว่าง 0 - 14 ปี จำนวน 185,700 คน คิดเป็นร้อยละ 16.2 สัดส่วนประชากรของจังหวัดสกลนคร ตั้งแต่ปี 2563 - 2565 พบว่า สัดส่วนเด็ก 0-14 ปี มีแนวโน้มลดลงอย่างต่อเนื่อง สัดส่วนวัยแรงงาน 15 - 59 ปี ลดลงเพียงเล็กน้อย และส่วนสัดส่วนของวัยผู้สูงอายุ 60 ปีขึ้นไป เพิ่มขึ้นอย่างต่อเนื่อง จึงอธิบายได้ว่า ประชากรจังหวัดสกลนคร ในกลุ่มเด็กลดลงสวนทางกับประชากรกลุ่มผู้สูงอายุที่เพิ่มขึ้น จึงควรมีแผนรองรับสังคมสูงวัยในระยะยาวต่อไป

ประเด็นด้านสุขภาพ

จังหวัดสกลนคร มีหน่วยบริการสาธารณสุข ภาครัฐ ภาคเอกชน จำนวนทั้งสิ้น 210 แห่ง เป็นโรงพยาบาลศูนย์ จำนวน 1 แห่ง โรงพยาบาลทั่วไป 2 แห่ง โรงพยาบาลชุมชน 15 แห่ง สำนักงานสาธารณสุขอำเภอ 18 แห่ง โรงพยาบาลส่งเสริมสุขภาพตำบล 168 แห่ง และอื่นๆ 4 แห่ง และโรงพยาบาลสังกัดเอกชน 2 แห่ง ซึ่งอาจต้องมีการขยายหน่วยบริการให้มากขึ้นเพื่อให้สอดคล้องกับการขยายตัวของประชากรในอนาคต โดยพบว่า แพทย์ ทันตแพทย์ และพยาบาลมีจำนวนเพิ่มขึ้น ส่วนทันตแพทย์ยังมีจำนวนคงที่ การที่จังหวัดสกลนครมีบุคลากรทางการแพทย์เพิ่มสูงขึ้น อาจมีความเกี่ยวข้องกับการที่มีโรงพยาบาลเอกชนเพิ่มขึ้น 1 แห่งในรอบปีที่ผ่านมา คือโรงพยาบาลพริ้น สกส แต่อย่างไรก็ตาม จังหวัดสกลนครก็ยังประสบปัญหาขาดแคลนบุคลากรทางการแพทย์ และเป็นประเด็นที่ต้องเร่งดำเนินการ โดยมีสัดส่วนแพทย์ต่อประชากร 28 : 100,000 คน ทันตแพทย์ต่อประชากร 7 : 100,000 คน เภสัชกรต่อประชากร 15 : 100,000 คน และพยาบาล 210 : 100,000 คน ซึ่งยังมีภาระงานที่รับผิดชอบ 1 คนต่อประชากรยังสูงกว่าเกณฑ์ที่กำหนด สัดส่วนเตียงในสถานพยาบาลของจังหวัดสกลนคร ลดลงเล็กน้อยจากปี 2564 มีจำนวน 204 เตียง ลดลงจากปี 2563 ที่มีจำนวน 202 เตียง

สาเหตุการตายจากโรคต่างๆ 5 อันดับแรก ของจังหวัดสกลนคร ณ วันที่ 31 สิงหาคม 2566 อันดับ 1 โรควัยชรา จำนวน 1,129 คน อันดับ 2 หัวใจล้มเหลว ไม่ระบุรายละเอียด จำนวน 400 คน อันดับ 3 หัวใจล้มเหลว จำนวน 269 คน อันดับ 4 มะเร็งเซลล์ตับ จำนวน 237 คน และอันดับ 5 การติดเชื้อในกระแสเลือด จำนวน 151 คน ซึ่งสอดคล้องกับประชากรผู้สูงอายุที่มีแนวโน้มเพิ่มขึ้น

จังหวัดสกลนคร พบว่า มีจำนวนผู้ป่วยเป็นโรคซึมเศร้าสะสมของ ปี 2564 - 2566 มีแนวโน้มเพิ่มขึ้นต่อเนื่อง ทั้งนี้ จังหวัดสกลนคร ยังไม่มีโรงพยาบาลจิตเวชพื้นที่ในจังหวัด และจากข้อมูลพบอัตราการฆ่าตัวตายสำเร็จของจังหวัดสกลนคร ในปี 2565 อยู่ที่ร้อยละ 7.86 ซึ่งน้อยกว่าค่าเป้าหมายที่ร้อยละ 8 แต่ยังเป็นประเด็นที่น่ากังวลและควรติดตามอย่างใกล้ชิด

พัฒนาการและภาวะโภชนาการของเด็กอายุ 0 - 5 ปี มีแนวโน้มลดลงต่อเนื่องในรอบ 3 ปีที่ผ่านมา ในปี 2566 อยู่ที่ร้อยละ 83.3 และมีสัดส่วนเด็กอายุ 6 - 14 ปี สูงดีสมส่วน มีแนวโน้มลดลงในปี 2564 และ 2563 และเพิ่มขึ้นในปี 2566 ร้อยละ 50.9

ประเด็นด้านเศรษฐกิจ รายได้ และการทำงาน

เศรษฐกิจและรายได้ ผลผลิตมวลรวมต่อหัว (GPP per capital) ของจังหวัดสกลนครเพิ่มสูงขึ้นอย่างต่อเนื่อง โดยในปี 2564 ประชากรมีรายได้เฉลี่ยต่อเดือน 22,508 บาท และมีหนี้สินเฉลี่ยต่อครัวเรือนของจังหวัดสกลนคร มีค่าเฉลี่ยเพิ่มขึ้นเช่นกัน โดยมีหนี้สินเฉลี่ยต่อครัวเรือน 295,867 บาท เป็นหนี้เพื่อใช้จ่ายในครัวเรือนมากที่สุด รองลงมา คือ หนี้เพื่อใช้ทำการเกษตร หนี้เพื่อใช้ซื้อ/เช่าซื้อบ้านและที่ดิน หนี้เพื่อใช้ทำธุรกิจที่ไม่ใช่การเกษตร หนี้เพื่อใช้ในการศึกษา หนี้เพื่อใช้อื่นๆ ตามลำดับ ดัชนีความไม่เสมอภาคของรายได้ในจังหวัดสกลนคร มีแนวโน้มลดลงและประชาชนมีแนวโน้มการออมเงินเพิ่มสูงขึ้น โดยในปี 2565 คิดเป็นร้อยละ 99.8 ซึ่งเป็นแนวโน้มที่ดีในการบริหารจัดการการเงิน

สถานการณ์การมีงานทำ จังหวัดสกลนคร ในปี 2565 มีกำลังแรงงานรวมเพิ่มขึ้นต่อเนื่อง ผู้ไม่อยู่ในกำลังแรงงานมีเพิ่มขึ้นในปี 2565 มีจำนวน 313,058 คน อัตราการว่างงานของจังหวัดสกลนคร มีแนวโน้มลดลงในปี 2565 เหลือร้อยละ 0.8 ซึ่งถือว่าเป็นเรื่องดีที่อัตราการว่างงานลดน้อยลง และมีสัดส่วนของแรงงานนอกระบบ เพิ่มสูงขึ้นในปี 2565 และมีแรงงานในระบบลดลงในปี 2565 ซึ่งมีความสอดคล้องไปในทิศทางเดียวกัน จำนวนคนต่างด้าวคงเหลือในจังหวัดสกลนครเพิ่มสูงขึ้น และสัดส่วนผู้ประกันตนในมาตรา 33 และมาตรา 39 มีแนวโน้มเพิ่มขึ้นอย่างต่อเนื่องเช่นกัน สะท้อนให้เห็นว่าประชาชนให้ความสำคัญกับการประกันตนเองมากขึ้น

ประเด็นด้านการศึกษา

สถานศึกษาในระบบ นอกระบบรายสังกัด ปีการศึกษา 2566 ของจังหวัดสกลนคร มีทั้งหมด 1,265 แห่ง โดยแยกเป็น สถานศึกษาในระบบ ประกอบไปด้วย สพฐ. 658 แห่ง เอกชน 45 แห่ง อาชีวศึกษา 25 แห่ง อุดมศึกษา 4 แห่ง ท้องถิ่น 506 แห่ง สำนักพุทธ 8 แห่ง ตชด. 1 แห่ง และสถานศึกษานอกระบบ (กศน.) 19 แห่ง

เด็กที่เข้าถึงระบบการศึกษาภาคบังคับจังหวัดสกลนคร ตั้งแต่ ประถมศึกษาปีที่ 1 - มัธยมศึกษาปีที่ 3 พบว่า มีจำนวน 105,172 คน และข้อมูลจากระบบสารสนเทศเพื่อความเสมอภาคทางการศึกษา (iSEE) พบว่า จำนวนเด็กที่ตกหล่นจากระบบการศึกษาจังหวัดสกลนคร มีสัดส่วนร้อยละ 13.9 และมีจำนวนเด็กยากจน 11,323 คน และเด็กยากจนพิเศษ 56,544 คน ส่วนปีการศึกษาเฉลี่ยของประชากรอายุ 15 ปีขึ้นไป มีแนวโน้มเพิ่มขึ้นเล็กน้อย อยู่ที่ร้อยละ 8

ประเด็นด้านความปลอดภัยในชีวิตและทรัพย์สิน

การรับแจ้งคดีความผิดเกี่ยวกับทรัพย์สิน พบว่ามีแนวโน้มไม่คงที่ โดยลดลงในปี 2564 และเพิ่มขึ้นในปี 2565 ส่วนคดีเกี่ยวกับชีวิต ร่างกาย และเพศ มีแนวโน้มไม่คงที่ โดยเพิ่มขึ้นในปี 2564 และลดลงในปี 2565 ส่วนสัดส่วนผู้บาดเจ็บจากอุบัติเหตุบนท้องถนนลดลงอย่างต่อเนื่องตั้งแต่ปี 2563 ซึ่งเป็นสัดส่วนที่ดี สะท้อนให้เห็นว่าประชาชนให้ความร่วมมือในการเคารพกฎจราจร และมีความระมัดระวังในการใช้รถใช้ถนนมากขึ้น เช่นเดียวกับสัดส่วนผู้เสียชีวิต และทุพพลภาพ ของจังหวัดสกลนคร ที่มีแนวโน้มลดลงในปี 2565

ด้านที่อยู่อาศัย

ชุมชนผู้มีรายได้น้อยของจังหวัดสกลนคร มี 1 ชุมชน เป็นชุมชนเมืองจำนวน 19 คริวเรือน มีประชากร 72 คน มีการตั้งบ้านเรือนกระจายตามที่ทำกินเป็นกลุ่มๆ ประชากรส่วนใหญ่ประกอบอาชีพเกษตรกรรม หรืออาชีพต่อเนื่องที่สัมพันธ์กับเกษตรกรรม ไม่หนาแน่น และยังขาดระบบสาธารณสุขที่ดี

สถานการณ์กลุ่มเปราะบางทางสังคม

ด้านเด็กและเยาวชน

สถานการณ์ทั่วไปด้านเด็กและเยาวชน จำนวนเด็กและเยาวชนในจังหวัดสกลนคร พบว่า เด็กอายุ 6 - 14 ปี มีจำนวนมากที่สุด รองลงมา คือ เยาวชนอายุ 19 - 24 ปี, เด็กอายุ 0 - 5 ปี และเยาวชนอายุ 15 - 18 ปี ตามลำดับ จึงควรมีแผนรองรับเด็กและเยาวชนแต่ละช่วงอายุอย่างเหมาะสม โดยจังหวัดสกลนคร มีอัตราการเกิดของเด็กแรกเกิด ลดลงอย่างต่อเนื่อง ตั้งแต่ปี 2563 ถึง ปี 2565 คิดเป็นอัตราร้อยละ -9.4 ซึ่งการลดลงของเด็กแรกเกิด เป็นสถานการณ์ทางสังคมระดับประเทศ สะท้อนให้เห็นถึงการเปลี่ยนแปลงของรูปแบบครอบครัว ประชากรนิยมมีครอบครัวอยู่คนเดียว หรือครอบครัว 2 คนที่ไม่มีบุตร และครอบครัวสี่รุ่น (เพศทางเลือก) เพิ่มขึ้น การใช้ชีวิตแบบใหม่ และภาระค่าใช้จ่ายที่เพิ่มมากขึ้น ซึ่งอาจมีผลต่ออัตรากำลังแรงงานในอนาคต และอัตราส่วนพึ่งพิงวัยเด็กของจังหวัดสกลนครมีจำนวนลดน้อยลง

เด็กและเยาวชนกลุ่มเปราะบางในบ้านพักเด็กและครอบครัวจังหวัดสกลนคร พบว่า แนวโน้มการใช้บริการบ้านพักเด็กและครอบครัวจังหวัด ของเด็กอายุ 0 - 17 ปี เพิ่มขึ้นแบบก้าวกระโดด ในปี 2566 ในขณะที่เยาวชนอายุ 18 - 25 ปี มีแนวโน้มการใช้บริการบ้านพักเด็กและครอบครัวจังหวัดลดลง จังหวัดสกลนคร มีจำนวนครอบครัวอุปถัมภ์ จำนวน 49 ครอบครัวครอบคลุมเด็กในครอบครัวอุปถัมภ์ 51 คน

แม่วัยรุ่น/แม่วัยรุ่นเลี้ยงเดี่ยวมีสัดส่วนเพิ่มขึ้นแบบก้าวกระโดดในปี 2566 และมีอัตราการคลอดมีชีพในเด็ก และเยาวชนพบว่า มีแนวโน้มเพิ่มขึ้น ส่วนการตั้งครรภ์ซ้ำในสตรีที่อายุต่ำกว่า 20 ปี มีแนวโน้มลดลง ในปี 2566 อยู่ที่ร้อยละ 10.3 และแม่วัยใสและแม่วัยใสเลี้ยงเดี่ยวที่ได้รับสิทธิ์เงินอุดหนุนเพื่อการเลี้ยงดูเด็กแรกเกิด มีแนวโน้มเพิ่มขึ้นในทุกปี

ความรุนแรงในเด็กและเยาวชน จำนวนคดีเด็กและเยาวชนที่ถูกดำเนินคดีโดยสถานพินิจฯ มีแนวโน้มลดลง สำหรับความรุนแรงต่อเด็ก พบว่า ในปี 2566 มีจำนวนการรับแจ้งเหตุความรุนแรงในครอบครัวต่อเด็กในสัดส่วนที่ไม่มากนัก ส่วนใหญ่เป็นการกระทำความรุนแรงในครอบครัวทางด้านร่างกาย และด้านเพศ

สวัสดิการด้านเด็กและเยาวชน มีการช่วยเหลือด้านเงินสงเคราะห์เด็กในครอบครัวยากจน มีแนวโน้มเพิ่มขึ้น พบว่า ในปี 2565 มีครอบครัวที่ได้รับเงินสงเคราะห์เด็ก 2,282 ครอบครัว ครอบครัวเด็กที่ได้รับเงินสงเคราะห์ จำนวน 2,583 คน ด้านเครือข่ายสภาเด็กและเยาวชน มีจำนวนทั้งสิ้น 159 แห่ง แบ่งเป็นระดับจังหวัด 1 แห่ง ระดับอำเภอ 18 แห่ง และระดับตำบล 140 แห่ง

ด้านสตรีและสถาบันครอบครัว

สัดส่วนเฉพาะประชากรเพศหญิง จำแนกตามกลุ่มอายุ พบว่า ในปี 2563 – 2565 สัดส่วนประชากรเพศหญิงวัยสูงอายุมีแนวโน้มเพิ่มขึ้น ในขณะที่วัยเด็ก 0 - 14 ปี และวัยแรงงานหญิง 15 – 59 ปี มีสัดส่วนลดลง

อัตราการหย่าร้างต่อการสมรสในรอบ 3 ปี มีแนวโน้มเพิ่มขึ้น ส่วนสถานการณ์เชิงประเด็นในสตรีกลุ่มเปราะบาง อัตราการว่างงานในสตรีมีแนวโน้มลดลง สะท้อนให้แสดงถึงการมีส่วนร่วมในกำลังแรงงานของสตรีเพิ่มมากขึ้น ความรุนแรงในครอบครัวตลอด 4 ปีของจังหวัดสกลนคร มีแนวโน้มเพิ่มขึ้นในช่วงปี 2564 และ 2565 จากนั้นลดลงในปี 2566

ประเด็นด้านความเสมอภาคระหว่างเพศ พบว่า อัตราแรงงานในระบบหญิงต่อชาย ในปี 2565 มีแรงงานในระบบเพศชายมีแนวโน้มเพิ่มมากขึ้นและแรงงานในระบบเพศหญิงลดลงอย่างต่อเนื่อง

จังหวัดสกลนคร มีสตรีที่เป็นสมาชิกของกองทุนพัฒนาบทบาทสตรี จำนวน 407,976 คน สำหรับเครือข่ายด้านสตรีและสถาบันครอบครัว พบว่า มีศูนย์พัฒนาครอบครัวในชุมชน (ศพค.) ทั้งสิ้น 181 แห่ง ได้รับมาตรฐานศพค. 6 แห่ง องค์กรสาธารณประโยชน์ 1 แห่ง และศูนย์ปฏิบัติการเพื่อป้องกันการกระทำความรุนแรงในครอบครัว (ศปก.ต.) 38 แห่ง

ด้านคนพิการ

ในปี 2565 มีคนพิการได้รับการจดทะเบียนทั้งสิ้น 39,550 คน มีแนวโน้มเพิ่มขึ้นในทุกปี จำแนกตามประเภทความพิการ ส่วนใหญ่เป็นคนพิการทางการเคลื่อนไหวหรือทางร่างกาย รองลงมาคือทางการได้ยินหรือสื่อความหมาย ทางการมองเห็น ทางจิตใจหรือพฤติกรรม ทางสติปัญญา ทางออทิสติก ทางการเรียนรู้ ตามลำดับ

สถานการณ์เชิงประเด็นของคนพิการ ในปี 2565 มีจำนวนนักเรียนพิการที่เข้าเรียนในโรงเรียนแบบเรียนรวม ทั้งหมด 20,534 คน โดยแบ่งเป็นอนุบาล 84 คน ประถมศึกษา 17,086 คน และมีมัธยมศึกษาตอนต้น 3,364 คน

ในส่วนของการทำงานของคนพิการนั้น พบว่า จังหวัดสกลนคร มีสถานประกอบการที่มีลูกจ้างตั้งแต่ 100 คนขึ้นไป จำนวน 12 แห่ง และอัตราส่วนที่ต้องรับคนพิการเข้าทำงาน จะต้องรับจำนวนทั้งหมด 23 คน และพบว่า มีสถานประกอบการปฏิบัติตามกฎหมาย โดยรับคนพิการเข้าทำงานตามมาตรา 33 ร้อยละ 10 และจัดให้มีสัมปทานฯ มาตรา 35 ร้อยละ 1 และไม่ปฏิบัติตามกฎหมาย ร้อยละ 1

จังหวัดสกลนคร มีเครือข่ายด้านคนพิการ จำนวน 72 แห่ง ประกอบด้วย ศูนย์บริการคนพิการ 65 แห่ง และองค์กรด้านคนพิการ 7 แห่ง ในการขับเคลื่อนงานด้านคนพิการแบบบูรณาการ ศูนย์บริการคนพิการจังหวัดสกลนคร ให้บริการสวัสดิการการให้บริการกายอุปกรณ์สำหรับช่วยคนพิการอย่างต่อเนื่อง โดยในปี 2566 ให้บริการจัดหารถสามล้อโยกมอบให้แก่คนพิการจำนวน 30 คน และให้บริการกู้ยืมเงินกองทุนส่งเสริมและพัฒนาคุณภาพชีวิตคนพิการ ปี 2566 จำนวน 220 คน ทั้งนี้ มีคนพิการที่ได้รับเบี้ยความพิการ จำนวน 37,997 คน

ด้านผู้สูงอายุ

สถานการณ์ทั่วไปด้านผู้สูงอายุ พบว่า จังหวัดสกลนคร ผู้สูงอายุส่วนใหญ่มีอายุระหว่าง 60 - 69 ปี รองลงมาคืออยู่ในช่วงอายุระหว่าง 70 - 79 ปี และช่วงอายุ 80 ปีขึ้นไป ตามลำดับ โดยมีสัดส่วนผู้สูงอายุต่อประชากรมีแนวโน้มเพิ่มมากขึ้นอย่างต่อเนื่อง และในปี 2565 มีสัดส่วนร้อยละ 16.5 ของประชากรทั้งหมด

สถานการณ์เชิงประเด็นของผู้สูงอายุกลุ่มเปราะบาง พบว่า จังหวัดสกลนคร มีผู้สูงอายุติดสังคมคิดเป็นร้อยละ 94.86 ผู้สูงอายุติดบ้านคิดเป็นร้อยละ 4.61 และผู้สูงอายุติดเตียงคิดเป็นร้อยละ 0.53 ในอนาคตหากสัดส่วนของผู้สูงอายุเพิ่มมากขึ้น อาจทำให้แนวโน้มผู้สูงอายุที่ไม่สามารถดูแลตนเองได้เพิ่มขึ้นเช่นกัน และแนวโน้มของผู้สูงอายุที่อยู่คนเดียวตามลำพัง กำลังมีสัดส่วนเพิ่มมากขึ้น ความรุนแรงในผู้สูงอายุ พบว่ายังคงมีผู้สูงอายุที่ถูกกระทำความรุนแรงต่อเนื่องในทุกปี

สวัสดิการด้านผู้สูงอายุ ในปี 2566 พบว่า มีผู้สูงอายุที่กู้ยืมประกอบอาชีพจากกองทุนผู้สูงอายุมีแนวโน้มเพิ่มขึ้นจากปี 2565 เป็น 2 เท่า การเพิ่มขึ้นดังกล่าวแสดงให้เห็นถึงการเข้าถึงระบบสนับสนุนการทำงานและการประกอบอาชีพของผู้สูงอายุ และผู้สูงอายุที่ได้รับการสงเคราะห์ในการจัดการงานศพผู้สูงอายุตามประเพณี มีแนวโน้มเพิ่มขึ้นอย่างเห็นได้ชัด แสดงให้เห็นถึงการให้ความสำคัญต่อการสงเคราะห์ในกรณีดังกล่าว

เครือข่ายด้านผู้สูงอายุจังหวัดสกลนคร ได้แก่ ข้อมูลคลังปัญญาผู้สูงอายุ 750 คน ศูนย์พัฒนาคุณภาพชีวิตและส่งเสริมอาชีพของผู้สูงอายุ (ศพอส.) จำนวน 32 แห่ง และมีผู้สูงอายุที่ได้รับเบี้ยยังชีพ 171,000 คน

ด้านกลุ่มคนเปราะบาง

สถานการณ์ทั่วไปด้านกลุ่มคนเปราะบางในปี 2566 จากการสำรวจ พบว่า จังหวัดสกลนคร มีคนเร่ร่อน/ไร้ที่อยู่อาศัย จำนวนทั้งสิ้น 5 คน จำนวนผู้แสดงความสามารถ จำนวน 89 คน มีเครือข่าย/สวัสดิการด้านกลุ่มคนเปราะบางของจังหวัดสกลนคร ได้แก่ กองทุนสวัสดิการชุมชนจำนวน 99 แห่ง บ้านพอเพียงชนบทจำนวน 197 หลัง และมีผู้ได้รับเบี้ยยังชีพผู้สูงอายุจำนวน 2,048 คน

ภาคีเครือข่าย/ สวัสดิการสังคม

อาสาสมัครพัฒนาสังคมและความมั่นคงของมนุษย์ (อพม.) ของจังหวัดสกลนคร มีจำนวน อพม. 4,952 คน คิดเป็นร้อยละ 76.9 ของเป้าหมาย ปี พ.ศ. 2566 และมีองค์กรสวัสดิการชุมชน ตาม พ.ร.บ. ส่งเสริมการจัดสวัสดิการสังคม จำนวน 86 แห่ง และมีองค์กรสาธารณประโยชน์ ตาม พ.ร.บ. ส่งเสริมการจัดสวัสดิการสังคม 59 แห่ง

สถานการณ์เชิงประเด็นทางสังคมและสถานการณ์เร่งด่วน (Hot Issues) ในระดับจังหวัด

สถานการณ์เชิงประเด็นในระดับพื้นที่

สถานการณ์กลุ่มเปราะบางรายครัวเรือน จากข้อมูลพบว่า ครัวเรือนเปราะบางที่มีที่อยู่อาศัยไม่มั่นคง จำนวน 1,345 ครัวเรือน ครัวเรือนเปราะบางระดับ 0 มีจำนวน 15 ครัวเรือน ครัวเรือนเปราะบางระดับ 1 มีจำนวน 3,305 ครัวเรือน ครัวเรือนเปราะบางระดับ 2 มีจำนวน 13,637 ครัวเรือน และครัวเรือนเปราะบางระดับ 3 มีจำนวน 219 ครัวเรือน

ครัวเรือนเปราะบางจังหวัดสกลนคร แบ่งตามมิติต่างๆ ดังนี้ มิติด้านความเป็นอยู่ 2,544 ราย มิติด้านการศึกษา 2,724 ราย มิติด้านสุขภาพ 449 ราย มิติด้านรายได้ 5,582 ราย และมีสิทธิการเข้าถึงบริการภาครัฐ 0 ราย

ผลการขับเคลื่อนโครงการพัฒนาคุณภาพชีวิตกลุ่มเปราะบางรายครัวเรือน

สำนักงานพัฒนาสังคมและความมั่นคงของมนุษย์จังหวัดสกลนคร มีการขับเคลื่อนโครงการพัฒนาคุณภาพชีวิตกลุ่มเปราะบางรายครัวเรือนตามเป้าหมายปีงบประมาณ 2566 จำนวน 17,029 ครัวเรือน โดยการให้ความช่วยเหลือโดยหน่วยงาน พม. จำนวน 17,176 ครัวเรือน ด้านสุขภาพ จำนวน 142 ครัวเรือน ด้านความเป็นอยู่ จำนวน 15,824 ครัวเรือน ด้านการศึกษา จำนวน 1,511 ครัวเรือน ด้านรายได้ จำนวน 3,889 ครัวเรือน ด้านการเข้าถึงบริการภาครัฐ จำนวน 4 ครัวเรือน

ผลการดำเนินงาน ครัวเรือนเปราะบางจังหวัดสกลนครจากระบบ TP MAP ช่วยเหลือร้อยละ 100 และครัวเรือนเปราะบางเป้าหมาย ได้รับความช่วยเหลือ 368 ครัวเรือน คิดเป็นร้อยละ 100 ของเป้าหมายปีงบประมาณ 2566

สถานการณ์ประเด็นเร่งด่วน Hot Issues

สถานการณ์ทางสังคมผู้สูงอายุ ประชากรผู้สูงอายุจังหวัดสกลนคร มีแนวโน้มเพิ่มมากขึ้นอย่างต่อเนื่อง โดยในปี 2563 มีผู้สูงอายุร้อยละ 15 ต่อประชากร ปี 2564 เพิ่มขึ้นเป็นร้อยละ 15.7 และในปี 2565 เพิ่มขึ้นเป็นร้อยละ 16.5 ด้วยสัดส่วนผู้สูงอายุที่เพิ่มมากขึ้น จึงจำเป็นต้องให้ความสนใจต่อสถานการณ์ดังกล่าวและมีการเฝ้าระวังผลกระทบที่อาจเกิดขึ้นอย่างใกล้ชิด โดยประชากรผู้สูงอายุเป็นเพศหญิงมากกว่าเพศชาย ผู้สูงอายุส่วนใหญ่มีอายุ 60 – 69 ปี รองลงมาคือมีอายุ 70 – 79 ปี และมีอายุ 80 ปีขึ้นไปตามลำดับ ซึ่งควรมีแผนรองรับข้อมูลในแต่ละช่วงให้ครอบคลุมเพื่อเตรียมตัวเข้าสู่สังคมผู้สูงอายุอย่างสมบูรณ์

6.1 บทสรุป

จังหวัดสกลนครตั้งอยู่ทางภาคตะวันออกเฉียงเหนือของประเทศไทย เป็นที่ราบสูง ล้อมรอบด้วยภูเขาและป่าไม้ เส้นรุ้งที่ 16 องศา 45 ลิปดาถึง 18 องศา 15 ลิปดาเหนือ และเส้นแวงที่ 103 องศา 15 ลิปดาถึง 104 องศา 30 ลิปดาตะวันออก มีขนาดพื้นที่ประมาณ 9,605.76 ตารางกิโลเมตรหรือประมาณ 6,003,602 ไร่ ตั้งอยู่เหนือระดับน้ำทะเล 172 เมตร ห่างจากกรุงเทพมหานคร ประมาณ 647 กิโลเมตรทางรถยนต์

ข้อมูลพื้นฐานจังหวัดสกลนคร มีประชากรรวม จำนวน 1,145,187 คน เป็นเพศชาย 568,553 คน เพศหญิง 576,634 คน มีประชากรวัยเด็ก 0-14 ปี 185,700 คน คิดเป็นร้อยละ 16.2 วัยแรงงาน 15-59 ปี 770,866 คน คิดเป็นร้อยละ 67.3 และวัยผู้สูงอายุ 60 ปีขึ้นไป 188,621 คน คิดเป็นร้อยละ 16.5 จากสถิติดังกล่าว จังหวัดสกลนครเข้าสู่สังคมสูงวัย (ผู้สูงอายุมากกว่าร้อยละ 10)

ด้านสุขภาพ มีหน่วยบริการสาธารณสุขทั้งสิ้น 210 แห่ง มีสัดส่วนบุคลากรทางการแพทย์ (แพทย์ ทันตแพทย์ เภสัชกร พยาบาล) จำนวน 210 คนต่อประชากร 100,000 คน มีจำนวนเตียง 204 เตียงต่อประชากร 100,000 คน โดยมีสาเหตุการตาย 5 อันดับ วัยชรา 1,129 คน รองลงมาเสียชีวิตจากหัวใจล้มเหลว ไม่ระบุรายละเอียด 400 คน หัวใจล้มเหลว 269 คน มะเร็งเซลล์ตับ 237 คน และติดเชื้อในกระแสเลือด 151 คน และพบว่ามีผู้ป่วยเป็นโรคซึมเศร้า 24,630 คน คิดเป็นร้อยละ 4.5 ของประชากร มีอัตราการฆ่าตัวตายสำเร็จของประชากรอายุ 15 ปีขึ้นไป ร้อยละ 7.86 ต่ำกว่าค่าเป้าหมาย ร้อยละ 8 เพียงเล็กน้อย ซึ่งเป็นอัตราที่ควรเฝ้าระวัง ส่วนพัฒนาการและภาวะโภชนาการของเด็ก อายุ 0-5 ปี มีพัฒนาการสมวัย คิดเป็นร้อยละ 83.3 เด็กอายุ 6-14 ปี สูงดีสมส่วน คิดเป็นร้อยละ 50.9

ด้านเศรษฐกิจ รายได้ จังหวัดสกลนครมีผลิตภัณฑ์มวลรวม ปี 2564 มีรายได้เฉลี่ยต่อครัวเรือนอยู่ที่ 22,508 บาท และหนี้สินต่อครัวเรือนอยู่ที่ 295,867 บาท โดยหนี้สินส่วนใหญ่เป็นหนี้เพื่อใช้จ่ายในครัวเรือน ร้อยละ 61.7 รองลงมาเพื่อใช้ทำการเกษตร ร้อยละ 24.9 ใช้ซื้อหรือเช่าซื้อบ้านและที่ดิน ร้อยละ 7.3 ใช้ทำธุรกิจที่ไม่ใช่การเกษตร ร้อยละ 5.3 และเพื่อใช้ในการศึกษา ร้อยละ 0.8 โดยมีดัชนีความไม่เสมอภาคของรายได้ ร้อยละ 0.362 และมีครัวเรือนที่มีการออมเงินเพิ่มขึ้น ร้อยละ 99.8

ด้านแรงงาน เป็นผู้อยู่ในกำลังแรงงานรวม 432,821 คน เป็นเพศชาย 252,416 คน เพศหญิง 180,405 คน มีผู้ไม่อยู่ในกำลังแรงงาน 313,058 คน เป็นเพศหญิงมากกว่าเพศชาย และมีอัตราการว่างงานลดลงเหลือร้อยละ 0.8 โดยมีผู้ประกันตนในมาตรา 33 และมาตรา 39 ต่อกำลังแรงงานรวม ร้อยละ 14.6

ด้านการศึกษา มีสถานศึกษา จำนวน 1,247 แห่ง จำแนกเป็น สถานศึกษาในสังกัดสำนักงานคณะกรรมการการศึกษาขั้นพื้นฐาน (สพฐ.) 658 แห่ง เอกชน 45 แห่ง อาชีวศึกษา 25 แห่ง อุดมศึกษา 4 แห่ง โรงเรียนในสังกัดองค์กรปกครองส่วนท้องถิ่น 506 แห่ง สำนักงานพระพุทธศาสนา 8 แห่ง โรงเรียนตำรวจตระเวนชายแดน 1 แห่ง และศูนย์การศึกษานอกระบบและการศึกษาตามอัธยาศัย จำนวน 19 แห่ง มีเด็กที่เข้าถึงระบบการศึกษาภาคบังคับ ประถมศึกษาปีที่ 1 ถึงมัธยมศึกษาปีที่ 3 จำนวน 105,172 คน

6.2 ข้อเสนอแนะเชิงนโยบาย

1. พัฒนาระบบคมนาคมขนส่ง สาธารณะ เพื่อเอื้อต่อการใช้ชีวิตของผู้สูงอายุ คนพิการ ขจัดการเลือกปฏิบัติและรองรับสังคมผู้สูงอายุในอนาคต
2. ส่งเสริมให้มีการจ้างงานผู้สูงอายุและคนพิการ รวมถึงการสนับสนุนให้ผู้สูงอายุและคนพิการสามารถประกอบอาชีพตามความสามารถและความถนัด เพื่อความมั่นคงทางรายได้และในการดำรงชีวิต
3. จัดให้มีระบบการให้ความช่วยเหลือและระบบการดูแลผู้สูงอายุ คนพิการ ผู้ประสบปัญหาทางสังคม ในภาวะยากลำบากที่อยู่เพียงลำพังขาดผู้ดูแลอย่างครบวงจร ตั้งแต่ชุมชนเชื่อมโยงกับสถานพยาบาล ทั้งระยะสั้น ระยะกลางและระยะยาว



มีทุกข์ พบปัญหา
โทรมาที่ **1300**
สายด่วน พม.

 042-711439 , 042-712454

 **พัฒนาสังคมและความมั่นคงของมนุษย์ จังหวัดสกลนคร**

 www.sakonnakhon.m-society.go.th